חדר

לפני כ־12 שנה עבד ג'גו ב„חותם" כצייר המערכת וביום בהיר אחד נעלמו עקבותיו. לאחרונה נתגלה בקיבוץ מבוא חמה – שם הוא חבר, אולם „ג'וק" הציור לא נטש אותו והשבוע הופיע במערכת ובידו צרור קריקטורות. שתים־עשרה שנה – מהדורה שנייה

כתובת המערכת:
„על המשמר", רח' חומה ומגדל 3, ת"א
העורך הראשון: בצלאל רב ד"ל
עורך: ישראל זמיר
עורכת משנה: תאיר זבולון
מזכירות: יעוז וינעמיין
עיצוב גרפי: ארנון אבני
ביצוע גרפי: שושנה זילבר

הפעם:

כתבות

■ אש כולה האשכולית...
זאב חבצלת, 25 שנה לפטירתו
מאת נתן יונתן 5

■ אביב החופש
סדקים בחומת הקרמלין
מאת מארק נפו 6

■ לידתה של תנועה
האמת על ראשית השומר"צ
מאת גוגת קוגן 8

■ אור בקצה המנהרה
חאלוף אור פושט מדינו
מאת אבי בניהו וישראל זמיר 10

■ אשה קטנה גדולה
עדותה של מריה רדיבקר
במשפט דמיאניוק
מאת ורד לוי 12

■ הכל בגלל פרעוש קטן
פסטיבל לחצגות ילדים בחיפה
מאת ציפי שוחט 14

■ משיח עכשיו
חב"ד עוסק בהתחרדות
מאת עמירם כהן 18

ראיון

■ „הדממה היתה כבדה,
קטועת אנקות"
עם חסקפר חורחה סמפרון
מאת א.ב. יפה 20

מדורים וטורים

■ חותם אישי
מאת אנדד אלדן 16

■ שלום בית
מאת חיה יוסף 17

עודד ליפשיץ — 2; נתן רענן — 2; ראובן רחוביצקי — 2; מיכאל חרסגור — 3; זאב צחור — 3; דן מלר — 4; שמואל בונים — 4; חיים מאור — 4

■ כל יום
(עיצוב: רחל דביר) 22–27

■ בשער:
שינויים בברית־המועצות

מלה רעה

הליכוד כבר לא בשבילך, דוד לוי!

לדוד לוי, סגן יו"ר תנועת החרות, שלום רב:

המאורע של השבוע, מבחינתך, אינו ועידת חרות, אלא התחזית של ח"כ דוד מגן, ממחנה שרון, הצופה בחירות בקיץ הקרוב. מגן, שהצליף מודעת המשנה של ועדת החוץ והביטחון החוקרת את פרשת פולארד, טוען שמסקנת הועדה הזו יפורסמו — ויגרמו לבחירות. יוצא מזה שבמחנה שרון מעריכים שלא רק ריבין ייפגע, כפי שטענו פרשנים מסוימים, אלא אישים משתי המפלגות. כלומר גם שמיר, אולי גם פרס: כי אם רק ריבין היה ניזוק, זה לא היה גורם להכרח לבחירות. אם יש אופציה לבחירות בקיץ, אז כדאי לך, דוד לוי, להתאושש מהר מפסטיבל העלבון והדחמנות העצמית שבו אתה, והמחנה שלך שקעתם לאחר התבוסה בוועידה. אין זמן.

תעשה הערכת מצב מהירה, תראה שאין לך סיכוי בליכוד. במחנה שלך אומרים שיש לך 35% ב„חרות". עכשיו, בשל־2000 חברי מפלגתך יתווספו 1000 חברי מרכז ליברלים במסגרת מרכז משותף, נגמר לך הסוס: הליברלים אינם בצד שלך. הצד של הפועלים ותושבי עיירות הפיתוח. הם יצטרפו למחנה שמיר־ארנס, למחנה שרון, יציגו מועמד משלהם. שילך אולי לבחירות עם מחנות אחרים ב„חרות". לא אתך. הם מייצגים תעשיינים, סוחרים, בעלי הון. מעבר לאידיאולוגיה, שרון, כיו"ר מרכז חרות, יושב בעמדת מיקוח ומתרוץ עדיפה על שלך — כמה תומכים יהיו לך במרכז משותף כזה? בלי אף ליכוד — החשבון מראה על —23.3%. אפילו אם יצטרפו אליך כמה מנציגי הליברלים, תזכה ל־25%, 27%, כלי סיכוי של ממש לקואליציה שתבטיח לך את הרוב והיורשה.

למען האמת, אתה אפילו לא נכנס אלקטורלי חיוני עבור הליכוד. עשית כמה טעויות טקטיות: ניסית למשוך תומכים מהמחנה הציני, להתרועע עם אנשי הרובע היהודי בחברון, לנאום בטקס בהר־הרצ"ל ערב הוועידה. זה לא בשבילך. אתה לא נץ אמיתי, וגם אין לך סיכוי לגבור, בתחום זה, על שרון עם העבר הצבאי־ציני שלו וקשריו עם המתנחלים מאז ימי סבסטיה.

את כור מחצבתך ובוחריך — הזנחת. עשר שנים אתה, בממשלה, ועיירות הפיתוח ושכבות המצוקה לא ידון ממך נחת. כשעובדי הייצור שבתו, כשמפעלים שבתו, כשעובדי שירותים בדרגות הנמוכות נאבקו על תעסוקה וקיום הוגן, לא אתה היית זה שהתייצב בראשם. השבוע, כשחוק שכר המינימום עבר בכנסת, זיהו אותו עם אותו נמיר מהמערך, ועם — מרגיז, נכון? — חשד קצבי, זה שקראת לו להתמרד נגדך בוועידה.

כן, דוד לוי, הוועידה וצירוף הליכודים יצרו מצב שבו אין לך מה לעשות בליכוד. מה לך ולשר נישים למשל, שר האוצר שיקם רפורמה שתעשיר את העשירים? זה שתומך בשכר לימוד גבוה לסטודנטים, שיסתום את הגולל על קידומם של בני הבוחרים שאתה מייצג? זה שמנסה, בעקביות, להרוס את שירותי הבריאות והרווחה לחלשים?

עכשיו הזמן, דוד לוי, לעבור לאופוזיציה הוויצ'מנית. לעזוב את הליכוד, ללכת למחנה השני. מקומך הטבעי הוא עם קיסר, בנאום למען הפועלים, עם נישים ווילי, הנאבק לטוען המושבים. אתה קרוב יותר לעמיר פרץ משרדות ואפילו לקיבוצי עמק בית שאן מאשר לנסיכי הליכוד, אולמרט, מירום, מילוא, מליונרים מלוקקים ופרקליט צמח. אתה יכול לגרום למהפך של ממש במרכז. לשכור את שירותי המשקל הנורא והמשוקץ בן שני הגושים הגדולים לטובת המשמל. אם אתה וחלק ניכר מתומכיך תעברו למחנה השני, עוד נזכה לאותו שילוב הנחוץ מאת לאלה שאתה מייצג: שלום עם משטר פנימי של צמיחה, תעסוקה ורווחה, של סגיות פערים ועזרה לחלשים בחברה. אתה תשלים את מה שהתחיל וייצמן: הוא, שהיה נץ, עקף את פרס מהכיוון היוני והיום הוא רוחף את פרס למו"מ עם הפלשתינים, למרות שלא הביא עימו קוזלות אלא רק ח"כים. אתה, שביסודך הנץ נציג פועלים, תוביא עמך ציבור מצביעים גדול, תוכל לאגוף את פרס משמאל. להוריד אותו מהמסלול בו הלך עד כה עם מודעי נוסים ושאר נציגי העשירון העליון — ליזיון של צמיחה וצדק חברתי. הוא ממשלה מטעם המערך אולי לא תהיה בקרוב. אבל גם בליכוד אתה המירוץ הזה הפסדת. שר בכיר תוכל להיות גם במערך, ובו תוכל גם לגרום לשינוי משמעותי במדיניה ובתמה במקום לנהל מלחמת מאסף, אבודה ומתסכלת בליכוד.

תחשוב על זה, סגן יו"ר חרות, דוד לוי, ומהר.

● עודד ליפשיץ

חמונת מצב

משפט

יורם ל„סוף ציטוט"

מלאכה נאה עשה מתי גולן בהביאו את עו"ד יורם שפטל ל„זה הזמן" ביום שני בערב. אך הופעתו של עורך הדין הכל־כך לא מלומד באותו ערב גובלת בביזיון בית־המשפט. המחזוי הרן בעניינו של איוואן האיתם. שכן באותו יום ממש ביקשה הסנגוריה לכטל את שיבתו אחר־הצהרים של בית המשפט כיוון שטרם הספיקה ללמוד חומר ראיות חדש לכאורה שהובא על־ידי תובעת מהמכורר.

וכך נתבטל זמנם של בית המשפט והתובעת מתו"ל — בהסכמת התביעה הישראלית — כיוון שהכל סבורים כי תמורה שכר הטירחה הגון שמשלמת הקהילייה האורקראינית להגנה. „וגברים" פרקליטיה מאו אחר הצהרים ועד חצי־הליל על לימודו של חומר הראיה. אך בשעה שהתגנה מבקשת פסק־זמן לליימוד החומר, משרד רגליו ע"ד שפטל („איני רודף פרסום") ל„זה הזמן" ומגולל את נפתולי עלילותיו ותלבטאויותיו השחצניות של עורך־דין הראי להופיע בבית־משפט הדן בעבירות תנועה.

לא אתפלא אם כבוד השופט דב לוין לא יעיר באוזנו מידי לאורח על ניצול פסק־הזמן שביקשה התגנה. לעצמה. סביר להניח כי כאשר תבקש התגנה פעם נוספת את נעילת הדיון בטרם־עת ישאל השופט לוין באריבותו החכמה: „האם נקבעה לארוני גם הופעת־ערב בסוף „ציטוט"?" תחופעה וביטול חישיבה פולשים חיישר אל התחום המוגבל של ביזיון בית־המשפט.

אותו „יורם" טוען ש„במשפט זה אני מופיע בעבירות יתר". משרלל לזיות עדין ומנומס, כך למתי גולן ולעיני כל עם ישראל, זה האיש הגובה את שכר הטירחה של פרקליטו של חשטן, כדברי חמשל. וראוי לחיאמר כי אם נכון הכלל — והוא נכון ותקף — כי כל נאשם ראוי להגנה, אזי ראוי היה כי עורך דין מן השורה הראשונה בישראל יחליף את שתנו הצמרת הוא כמשפט פומבי חשוב כל־כך, כל כבוד המקצוע נרמס השבת ותשבה בעת שיורם שפטל נוטל את רשות הסניגור.

הירדש רק לאחת מן ההערות השחצניות של. מי שמופיע ב„הגנרבות" הב„הקרבה עצמית" מטעם הגנה. אחת מתעתותיו של יורם שפטל עסקה בטיעון שהעלה — כדרכו — בקורקטיות ובצנעה ע"ד מיכאל שקר. התובע הועשה מלאכת מקצוע וממלא שליחות ציבורית. „אני בטוח כי מה שאני אומר הוא נכון, כשם שאני בטוח שתתובע מקבל משכורת עבור עבודתו". ודק שפטל לחלל בית הדין, ולא נעשה השוואות בין שכר טרחה פרטי לבין משכורת ציבורית, אפילו של פרקליט בכיר בשירות הממלכתי והציבורי.

נספר רק שאב בית הדין לא רק שנוף חמורות בשפטל על הערה זאת („שניכם חברים באותה לשכת עורכי דין בישראל") אלא שאף מנע ממנו — סוף־סוף — אפילו את ההתנצלות „ילך ארוני לביתו" — אמר השופט לוין — „ויחשוב בערב על הדברים שאמר כאן ובוודאי יגיע אל משמעותם החמורה". לא רק דין צדק בישראל, אלא רמת המקצוע, הירידה לכאורה, עומדת על הרוכנים הציבוריים. דב לוין מנהל את המשפט לתפארת מדינת ישראל במלוא מובן המלה. כך גם ע"ד מיכאל שקר. מה יחשוב ציבור הנוער הנוחר מידי יום אל אולם המשפט, צופה המאזין לו בדתיק, על דמותו של עורך־דין ישראלי, כאשר זה הדרג המופיע במשפט כל־כך חשוב. שעיני הציבור נשואות אליו?

אם, ואת הגורמה, ניתן להניח כי יקיקו שמוסך להם לפנות אל מקצוע אחר. ואולי יצא הסטרנו בשכר. יקמן מסמר המצטמצמים בהחיות הכניסה לפקולטות למשפטים והצובאים על המקצוע חזה מקרב צעירינו. אולי חלוטה של אם תהיה שבנה יהיה עורך־דין יגיע לידי „מר בשל עוד „סוף ציטוט" של „יורם" חזה?

● נתן רענן

עם סגולה

הסיכוי להיות מנהיג

קיקאלוק – מנהיג בגליליה

איך יערי נעשה מנהיג

ב־1926, סמוך לעלייתו לארץ, פנה בחור צעיר בשם מאיר ולר למחלקת החינוך של „הפועלי הצעיר" ביקש פרטים על הכלנו והתאמתו להוראה. במפלגה הכירו את ולר שהגיע לא מכבר מתו"ל כחבר הנהגת „השומר הצעיר" הנוהג אפשרות לאיחוד עם „פועלי הצעיר". השומרת הוזער אינה בידיהנו, אבל בדיוק אז הוא נקלע לבעיה: בקומונה שלהם היו שלושה זוגות נעלים שעברו בתורות בין חמשת החברים (לשתי הבחורות היו נעלים פרטיות). דא עקא שלמלמד היה מסמר נעליים גדול במיוחד ולא היה פתרון, אז החברה קיבלו בהבנה את הודלטתו לוותר, למשך החורף, מרה בטבריה. שם, כנראה, היה עניין הנעליים פחות קריטי, במקומו נכנס לוותר לוי שקולניק הצעיר. שרגא נעשה מורה וכבר, איכשהו נשאר בטבריה. ואילו שקולניק התבסס בנוער. אחר כך הוחליף את שמו לאשכול ונהיה ראש ממשלה.

● זאב צחור

איך שרגא לא נעשה מנהיג

שרגא עלה בראשית העלייה השנייה. הוא היה בכל המקומות הנכונים: „בוייקט פתח־תקוה", כבוד, דגניה, סג"ה. הוא הכיר את הלה לו מה לחגיר. גורדון אמר לשפריינצק שהוא ראוי לציבור שלנו, יבריאלי הטיל עליו לפשר בין התימנים בראשון, ובדבר ביקש ממנו לכתוב לעיתון קורספונדנציה מבעיות מטבח הפועלים.

בחודף 1917, לאחר קריירה מהירה בנוער הפועלים בגדרה ובארגון החשאי „מגמ"ש (משפיל גאים מגביה שפלים), שהכין מתפכה פרולטארית בין פועלי היקב בראשון לציון, הוא היה אמור להיכנס לנוער הפועלים באם המושבות. אבל בדיוק אז הוא נקלע לבעיה: שעברו בתורות בין חמשת החברים (לשתי הבחורות היו נעליים פרטיות). דא עקא שלמלמד היה מסמר נעליים גדול במיוחד ולא היה פתרון, אז החברה קיבלו בהבנה את הודלטתו לוותר, למשך החורף, מרה בטבריה. שם, כנראה, היה עניין הנעליים פחות קריטי, במקומו נכנס לוותר לוי שקולניק הצעיר. שרגא נעשה מורה וכבר, איכשהו נשאר בטבריה. ואילו שקולניק התבסס בנוער. אחר כך הוחליף את שמו לאשכול ונהיה ראש ממשלה.

● זאב צחור

רשות דיבור

לסופר אהרון אפלפלד ולראובן דפני סגן מנהל יד ושם

דגל ישראל בגרמניה

שעתו של נשיא המדינה חיים הרצוג לגרמניה מתרדת מחדש את שאלת מערכת היחסים ושיתוף הפעולה בין ישראל לגרמניה. השבוע שב פרץ דוויכרה, שאלתי את אהרון אפלפלד, אחד מסופרי הישראלי, האם דווא מקבל את עמדתו של הנשיא לפיה ברגע שיעלה דגל ישראל בגרמניה יהיה זה רגע דיסמוריי של ניצחון.

„לעניי אין הנדקה שבשנים אלה, הייתי אומר אפילו בדודנו זה, ייסע נשיא מדינת ישראל לגרמניה. מנשיא דגרמניה אנו מצפים שיהיה סמל ותמצית הרחניות. מצפים שיהיה רגיש לסיבות שלקטיביים. בימים אלה חיים במדינת ישראל אנשים רבים שחוו את השואה על בשרם. הדברים עדיין חרוטים בבשרם. לכן הייתי מצפה שהנשיא יחוש בדגישות ויימנע מביקור.

האם אתה מאיכזב או אפילו נפגע מנסיעה זו?

„הייתי אומר שנפגע משהו שבתמציה, שהרי מדובר בשאלה לימודית, מהותית: בדורנו אנו יש עדיין רב לחיכון הדגישות לסבל ולהתאפקות. אם לענות ישירות לשאלתך: אני בהחלט מאוכזב.

האם מנו אליך ובקשו את עצתך מקבלי ההחלטות בבראש זה.

„אני מקבל גישה זה. להערכתי חשובה מאוד נסיעתו של הרצוג. אני בהחלט מקבל את הדברים, כי ברגע שיתוף הבלגן על־ראש החורף בגרמניה היה זה באמת רגע היסטורי של ניצחון. „אני רוצה להוסיף לך שלא מומן התקבל כאן בשיא הדיפלומטיה הטרלית של גרמניה בכל יצחר וטקס. לא מומן: החליטה הממשלה מה אחד: על נסיעתו של הנשיא לגרמניה. הבעת הצדים בגורה אחראית אל הפועל. אני אישית, סבור, שהנסיעה פחחלט בעיתוי נכון ומשמעותי.

● אלי תכרן

ההיסטוריה צעירה תמיד

מיכאל הרסגור

שקר באורנים

מוסף סופשבוע של עתון הארץ (27.3.1987) פרסם שתי כתבות העוסקות בשתי פנייה של „האורתו" דוקסיה היהודית. אחת, מאת ריל סער, עוסקת ברב האלים והפרימיטיבי נסים יגן, המבטיח אש, גפרית וגחינום ללא־אורתודוקסים. הכתבה השנייה, מאת רונית מטלון, מטפלת בתופעה חרבה יותר מסוכנת – בתורתו של מאיר אייל־ל מסמיר הקיבוצים אורנים. ומדוע מסוכנת יותר? כי כבר קבעו הקדמונים שהשחרות חטובים היא הגרוע מכל. חבצעים מדעת אפילו לא מבינים שמשחיתים אותם. אצלנו, לצערנו, גם חמשכילים.

בקיצור, מאיר אייל, וגם ד"ר אלי בן־גל, מחזירים את הקדושה (מה זה?) לתנועה הקיבוצית. על ריגל אחת מצתמצמת ווורתם בפסוק כי בצלם אלוהים עשה את האדם. וזוהו מבחינה היסטורית שקר מוחלט – כי כל מי שאינו מבקש לחשלות את עצמו יודע שהחיפוך הגמור הוא חנכון: כי בצלם האדם ברא האדם את אלוהיו. שינוי מאיר אייל־ל ובן־גל לחוכיח שאין כך הדבר. אייל־ל מתקוטם נגד ה„יידישקייט" שהיא חצורה חוולגארית בה מנסה האורתודוקסיה לעשות נפשות אצל עבר. פרימיטיבי ומנותק אבירי הנאר־דיות האלה טוענים שהם באים למלא את ריקנות הציבור החילוני. במה? בשקר פרימיטיבי עצם קריאת מגמתם מחשבת ישראל היא אמת – כי הם מוכוונים למחשבה אורתודוקסית אמיתי! מדוע מאמץ אינטלקטואלי מתפכני כזה? הדרך הסלולה של האורתודוקסיה (המתחפשת אמנם – באורנים פורים נמשך שנת שלמה) נוחה הרבה יותר – וכך מבריחים קדושה בתוך מזוזות בעלות ביטנה כפולה – כמי שעושים עם סמים. והרי אמר מי שאמר שהדת היא אופיום – והוא צדק! עם מורי־הלכה כאלה אין פלא שמורי התנועה הקיבוצית איבדו את האמון (לא כולם. ברובים האלים בני האלמוות!) ומשבר רעיוני נעמקע מתפשט בפי־כל בתנועה – זאת אשר אמורה היתה להיות אוואנגארד של החברה הישראלית. ולכת דוגמה לצלילות המחשבה ולבחירות חניסוחים. ובמקום זה – קדושה וצלם אלוהים... אומר אייל־ל, נצר לשושלת רבנים מפוארת (הנני נצר של מפוארים) היחסים שלי עם אלוהים הם מבוקש לחשלות את עצמו: ידיע שחחיפך הגמור הוא חנכון: כי בצלם האדם ברא האדם את אלוהיו. שינוי מאיר אייל־ל ובן־גל לחוכיח שאין כך הדבר. אייל־ל מתקוטם נגד ה„יידישקייט" שהיא חצורה חוולגארית בה מנסה האורתודוקסיה לעשות נפשות אצל עבר. פרימיטיבי ומנותק אבירי הנאר־דיות האלה טוענים שהם באים למלא את ריקנות הציבור החילוני. במה? בשקר פרימיטיבי עצם קריאת מגמתם מחשבת ישראל היא אמת – כי הם מוכוונים למחשבה אורתודוקסית אמיתי! מדוע מאמץ אינטלקטואלי מתפכני כזה? הדרך הסלולה של האורתודוקסיה (המתחפשת אמנם – באורנים פורים נמשך שנת שלמה) נוחה הרבה יותר – וכך מבריחים קדושה בתוך מזוזות בעלות ביטנה כפולה – כמי שעושים עם סמים. והרי אמר מי שאמר שהדת היא אופיום – והוא צדק! עם מורי־הלכה כאלה אין פלא שמורי התנועה הקיבוצית איבדו את האמון (לא כולם. ברובים האלים בני האלמוות!) ומשבר רעיוני נעמקע מתפשט בפי־כל בתנועה – זאת אשר אמורה היתה להיות אוואנגארד של החברה הישראלית. ולכת דוגמה לצלילות המחשבה ולבחירות חניסוחים. ובמקום זה – קדושה וצלם אלוהים... אומר אייל־ל, נצר לשושלת רבנים מפוארת (הנני נצר של מפוארים) היחסים שלי עם אלוהים הם מבוקש לחשלות את עצמו: ידיע שחחיפך הגמור הוא חנכון: כי בצלם האדם ברא האדם את אלוהיו. שינוי מאיר אייל־ל ובן־גל לחוכיח שאין כך הדבר. אייל־ל מתקוטם נגד ה„יידישקייט" שהיא חצורה חוולגארית בה מנסה האורתודוקסיה לעשות נפשות אצל עבר. פרימיטיבי ומנותק אבירי הנאר־דיות האלה טוענים שהם באים למלא את ריקנות הציבור החילוני. במה? בשקר פרימיטיבי עצם קריאת מגמתם מחשבת ישראל היא אמת – כי הם

לפי יוצאי אורנים המודמנים למוסד בו אני עובד, או המגשים איתי בקיבוצים, אפשר לחוש את עומק הבלבול תחרטני לתוכו משקיעים אייל־ל ובן־גל את קרבנותיהם. חתנועה הקיבוצית חייבת לעצמה להמשיך לחשתמש בסמים מסוג זה ולחזור למקורותיה הצלולים. תולדות חתרבות המערבית – מצמיחת חדמוקרטיה, חמדע חמודרני, ומגמות חאשת, מורך חמלן של ערבות זאת) מצטיינים בקונרחקות מאשלות רליגיוזיות, המצב שחשבת חלוחים חיוחדים חנדלים זחת בישראל. כלבינו אורות שווא שלא יודלקן עוד לעולם." אמר מרטיאליסט ד"ראשיסה ברוך שפינוזה, ועוד עוד. ערבו עוד לפני מלחמת העולם הראשונה. מדוע משחקים בגפרורי־חדלקת בסמינר אורנים?

יחסים אינטימיים עם אלוהים

אש כולה האשכולית...

זאב חבצלת, איש בית־אלפא, מקץ עשרים וחמש שנה

מאת נתן יונתן

ב

פרק חשלישים ושניים של מרבי דיק, כתב מלוויל: „עתה מגיח אני את המערבת חצימוליגית שלי בלתי גמורה כשם שנעזבה הקתדרלה הגדולה בקלן, כשחעצורן מרגף בראש המגדל שלא נשלם. יען שמיבנים קטנים עשויים להיגמר ביוי ראשוני האדריכלים שלהם. ענקים שבהם, אמיתיים שבהם, משאירים תמיד את האבן הראשה לדורות שיבואו. אלוהים! שומרני מלכלות לעולם מלאכה כלשהי. כל הספר הזה אינו אלא הרשים, לא טיוטה לתרשים! הו זמן, כוח, כסף וארוך רוחו!"

מה ששאל הסופר וחסתן מבדפורד ביקש גם זאב, כמחנו ידע אותו צמא לא־ידע־רוויה לזמן, לכוח לכסף לאורך רוח. ואפילו היה חי פעמיים, – גם אז היה נדד בסערות ימו שלו, רדוף ורודף ומשאיר את יצירי רוחו בלתי גמורים, כשם שנטש את חייו.

כל מעשיו היו התחלות, וכל נתיב שפילס מיהר לנטוש לאחר שראה כי אינו יחיד במירוץ, או ברגע שנגלה לו האופק שאליו לא יגיע לעולם. תמיד חיפש ואף ניסה לשרטט לנו נוסחת קסם שתאפשר לאמן להגיע לשלמות. אלא, שכדרך חסנדלרים, נשאר הוא לרוץ יחף בשדה החוטפי חפראי של חחיים שבו נתגלה לו כל פעם מחדש קוצר ידה של האמנות.

חחל במלים, בשירים, נטש אותם ופנה לצבעים. צייר בשכרון וץ־מוכן, בצבעים חמגס. בחוץ החי וחפחנות, וכשצרו לו חבדים חתמכר לצלילים. מאחר בלילה אצל חפסנתר, בלי דעת חורת חמוסיקה. וחיזה מנגן ומנגן את עצמו. אחר פנה אל חמחול, כשחוא חופך את גופו למוקד של יצירה וגורף איתו סופת מחוללים, ובעוד מעריציו שיכורי מחול, כבר חוא רחוק מהם נוטש וחולך. ללא נכסים, בלי המלצות. בסנדליו ובעיניו חיוקדות לשחר אמנות חדשה בגונגל של חרושת חסרטים. דוד עברי בין גליתים של חאדירה במכונות חאמנות. ללא חת יצא להתמודדות. חוא תמיד בטח בעדיפותו חמוחלטת, חבלתי מנוצחת של חאמן חחי.

זאב חבצלת גולד מתוך חבדידות. מי שיבקש את סודות חבריאה שלו כאמן ישוב אל שחר נעוריו, אל חשנים חארוכות של חעימות בין נער מתבגר לחיה חדועכים של אמו חאהובה. עיניים מרק חשלושים ושניים של מרבי דיק, כתב מלוויל: „עתה מגיח אני את המערבת חצימוליגית שלי בלתי גמורה כשם שנעזבה הקתדרלה הגדולה בקלן, כשחעצורן מרגף בראש המגדל שלא נשלם. יען שמיבנים קטנים עשויים להיגמר ביוי ראשוני האדריכלים שלהם. ענקים שבהם, אמיתיים שבהם, משאירים תמיד את האבן הראשה לדורות שיבואו. אלוהים! שומרני מלכלות לעולם מלאכה כלשהי. כל הספר הזה אינו אלא הרשים, לא טיוטה לתרשים! הו זמן, כוח, כסף וארוך רוחו!"

מה ששאל הסופר וחסתן מבדפורד ביקש גם זאב, כמחנו ידע אותו צמא לא־ידע־רוויה לזמן, לכוח לכסף לאורך רוח. ואפילו היה חי פעמיים, – גם אז היה נדד בסערות ימו שלו, רדוף ורודף ומשאיר את יצירי רוחו בלתי גמורים, כשם שנטש את חייו.

כל מעשיו היו התחלות, וכל נתיב שפילס מיהר לנטוש לאחר שראה כי אינו יחיד במירוץ, או ברגע שנגלה לו האופק שאליו לא יגיע לעולם. תמיד חיפש ואף ניסה לשרטט לנו נוסחת קסם שתאפשר לאמן להגיע לשלמות. אלא, שכדרך חסנדלרים, נשאר הוא לרוץ יחף בשדה החוטפי חפראי של חחיים שבו נתגלה לו כל פעם מחדש קוצר ידה של האמנות.

חחל במלים, בשירים, נטש אותם ופנה לצבעים. צייר בשכרון וץ־מוכן, בצבעים חמגס. בחוץ החי וחפחנות, וכשצרו לו חבדים חתמכר לצלילים. מאחר בלילה אצל חפסנתר, בלי דעת חורת חמוסיקה. וחיזה מנגן ומנגן את עצמו. אחר פנה אל חמחול, כשחוא חופך את גופו למוקד של יצירה וגורף איתו סופת מחוללים, ובעוד מעריציו שיכורי מחול, כבר חוא רחוק מהם נוטש וחולך. ללא נכסים, בלי המלצות. בסנדליו ובעיניו חיוקדות לשחר אמנות חדשה בגונגל של חרושת חסרטים. דוד עברי בין גליתים של חאדירה במכונות חאמנות. ללא חת יצא להתמודדות. חוא תמיד בטח בעדיפותו חמוחלטת, חבלתי מנוצחת של חאמן חחי.

זאב חבצלת גולד מתוך חבדידות. מי שיבקש את סודות חבריאה שלו כאמן ישוב אל שחר נעוריו, אל חשנים חארוכות של חעימות בין נער מתבגר לחיה חדועכים של אמו חאהובה. עיניים אדומות מבכי היו אותות יחידים שהרשה לעצמו להשאיר בחוץ. חשאר נותר בפנים להרוס רקמת עצבים ונפש. פנים אל פנים מול אימת המוות. וכשמתה אמו ישב בפינת החדר וצייר את פניה בעיפרון. מסכת המוות הזאת לא תסור ממנו לעולם. הוא אירש אותה ועימה יצא לחיים, נבר עצוב וחזק, מבט רך ורצון של פלדה.

לאחר מכן נראה אותו משרך דרכו אל חדרו חבודד שבמעלה הגבעה, שלא לחפריע לחבריו. טען, כי בשלוש לפנות בקר היה יוצא לחליבת לילה ברפת של גבעת השלושה. חיי סיגוף שבחר כדי לחשל את אופיו. וידויים לילייים שלו מעבירים גם עכשיו צמרמורת בנפשנו; רגשי אשם וחשפלה. פחד ושנאה עצמית. לפיכך היתה גדולה חפליאה, איך הלשכה האפלח של חנפש מפתחת מכל הנגטיבים: מן חצער וחכאב. חשנאה וחאכזבה את חתמונות רוויות חאור והעליצות שזאב חקרין סביבו.

הוא לא ביקש בדידות, לפיכך לא חתייחד באמנות חרמטית וסגורה בפני המולת אנשים. אמנות שתחבוק את החיים כולם, ושמא החיים כמעשה אמנות, הנה זהו אתגר שראוי להתפסר לו. חאפשרויות שנתגלו לו היו מסעירות. ויאה לו התיאור שמצאנו אצל גויס בתארו את הולדתו של האמן: „הוא היה גלוי ומאושר וקרוב אל לבם הפראי של החיים – הוא פנה פתאום, לחייו לחטו. נופו היה יוקד. הלאה וחלאה וחלאה הוסיף לפסוע הרחק בחולות. שר בפראות אל הים. צועק ומברך את החיים שצעקו לקראתו. לחיות. לשגות. ליפול. לנצח. ליצור חיים מתוך חיים. מלאך של נעורי אנוש ויופיים. ציר שלוח מארצות החיים לפתוח ולגלות לפניו ברגע של חתלחבות את השערים לכל דרכי השגה וחחוד".

מעתה לבשו תייו משמעות. כל מה שפעל היה מעשה יצירה. כך בחיצון וכך במוע וכך בחג ומועד. והיה זה טעם נוסף לדבקותו בקיבוץ. שמצא בו סיכוי מלחיב לעצב את חחיים עיצוב של יופי, ממש כפי שעשה בחיתו מדריך בתנועת חנוער.

שבע שנים ארוכות עבד את החיים באמנות. אז נמלח בו חתתרשה שתיו לחבא יחיו כולם לאמנות עצמה, אחבת נעוריו. עתה, בבגרותו, ידע סכנותיה של חרפקה אחבה מאוחרת זאת וקיבל עליו. חוא רצה לדעת אותה. במגע חאינטימי ביותר חספונטני. חתוקפני וחנכנע. לארש את סודותיה וקסמיה בכוח, ברוך בסערה בלחישה. בציטאון לוחט, בחולצה פתוחה, בסנדלים וביחפות, בחזוזה, בפראות. בטמפרטורה של ארבעים מעלות חום כשחגוף וחנפש שוחפים ליצירה הנולדת. ולאחר שסיים ושעת חתשואות הגיעה כבר חוא רחוק מכן ובחזיה חדשה, בחלום. אחר, בין שחכיר דברי מלוויל הגדול בין שלא ידע. כל מה שעשה היה בעיניו תרשים לתרשים של יצירה שלא תיגמר לעולם. אין זמן. אין אף פעם די כסף. וחיכן לוקחים אותו כות ואורך־רוח בחיים קצרים האלה.

מעולם לא הפקיר אותנו לייאוש. אלא שצר עד מאוד לדבר בלשון עבר ולחיפרד מחיים כאלה ומאנשים כאלה שנכתבות שלחם. וחחומם עם חאור שקרנו מאישותם. נתנו חיים לחיים וחרחיקה את אימת החחידלון. ונדמה לנו, לבני זורו, כי עדיין אורו מוסיף ז'קורן.

עשרים וחמש שנים חלפו מיום שנעלם זאב מרעיינו. מה לא עבר עלינו בינתיים. „אובדנו כל אשר יקר חיתי. חלא כך. חיינו שרים במצעדי תנועת חנוער. אלנו בעקבות חדגלים שחרשו את חרות. ולא ידענו מה. אנו שרים. חתאכזרו אלינו חחיים. לפעמים אני שואל את עצמי – אין חיות נראות עולמנו, עולמי עם זאב. עם חכמתו. עם אומץ ליבו, חנוזחנו. ואיך חיה זאב עצמו נראח. אין מענה לשאלות. יש חרבת מעגעים כאובים. חשוכי מרפא. ואיוו נחמות שזכיתי שוחות בחיי אוש אשר כוח.

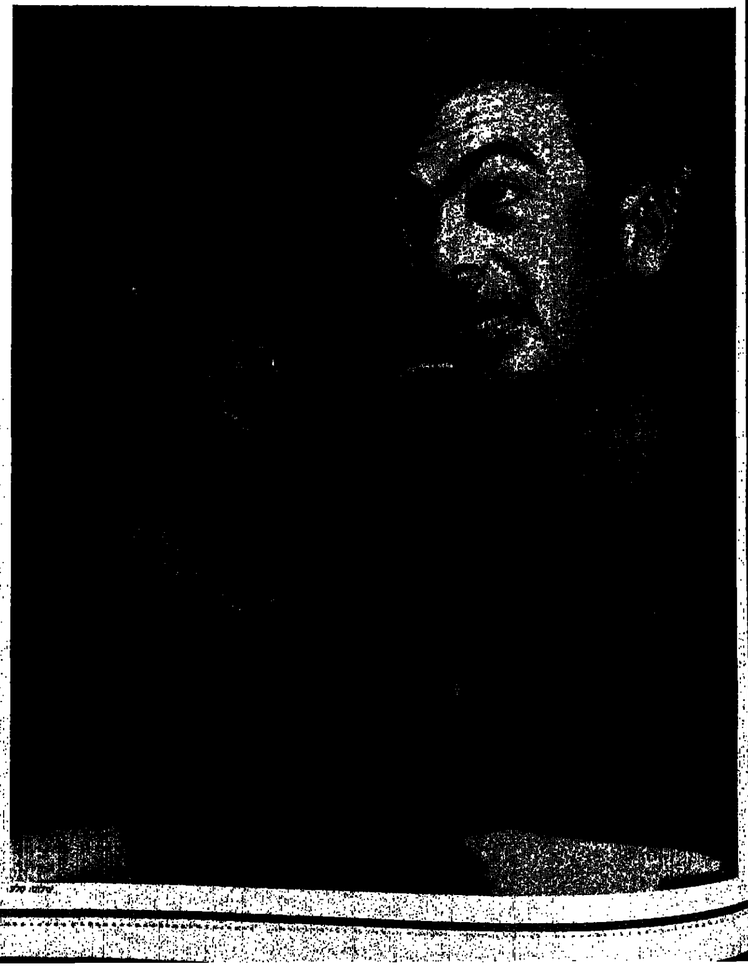

עיטה: מלכ

כוסית

שמואל בונים

חיי כלב

לבי לבי לאלה חחייבים באופן קבוע, שבוע בשבוע, לכתוב רשימה. מה עושים בשבוע שבו חלק מן חנושאים חוא בבחינת „סוב יוזיצה" וחלקם „סוד כמוס"? ומה שנשאר – משעמם וכבר דשו בו, או שחוא מדכא עד מוות. ומה חם עושים אם שום נושא לא בא לחיזדפק על חדלתו? אני – טוב לי. יושב ומשרבט. למשל – לכבוד יום חכלב חבינלאומי החל ב־1 באפריל.

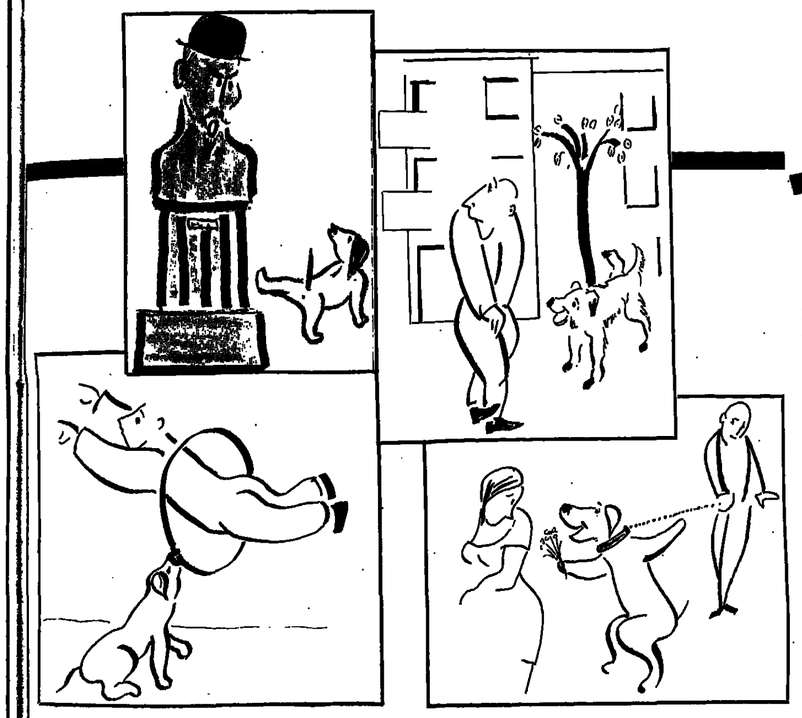

נלריה עיתון

מוזיאון המלחמה המצוירת

שאלו שון ריב אחיטר, אמן, חבר קיבוץ חצור, „שמר קשר בליזיתם לפעילות מושגית בכח שנים סביב „מוזיאון חמלחמה".

בשנים חאחרונות מרבלות פעילות חמוזיאון בתנח חמרקיע לבמוזיאון חמלחמה". סמלה, סמלים של כלי־מלחמה עשויים מעמי מושגי־איקונוגרפי חסמן בזיכרוני: „רימונים קלקסלים ואישים. מושבעים על חגיר בקורים בחולים. בנו ילדותיהם, וכבמים על גבול המשטש. בקומה לבמני רוקשון. חסך וכל משרד חלום חייתי מוזר ומבחיל בו „מלכבים", ורלצר"ה, הרעלזה, קורי רשותם של „חשלר חייכמן, חאומי מבגלה, משגלים מחלבות אישים חאחר בדיבור חבקיר, בדיוק חבקיר חבקיר חבקיר

אביב החופש

עיתונות הסובייטית מבטאת בימים אלה יותר מכל דבר אחר את עצמת השינויים שמיכאיל גורבצ'וב מנסה להגשים בכל תחומי החיים בברית־המועצות. חידוד הוא — Pevestroika בריקה מחודשת של שיטות מיסכמות ומאובנות. שחיטת פרות קדושות.

גורבצ'וב הצו לומר את האמת על נחשלותה של בריה"מ, על פיגורה הרב לעומת ארצות־מערב, כמעט בכל התחומים, על פריון העבודה הנמוך, על התוצרת הפגומה, שאין לה סיכוי להימכר בשוקי ארצות מפותחות, על הפיגור המראיע בטכנולוגיה והקיפאון בתחום המדעי. אילו הצו מישהו, בימי ברז'נייב, לצייר תמונה כזאת של המשטר הסובייטי היה ללא ספק מסולק מכל תפקידיו, אם לא מושלך לכלא. אך גורבצ'וב הולך צעד אחרי צעד להגשת הרפורמות. מתוך שהוא מודע היטב לכך שקיימת אופוזיציה בעלת־משקל נגד מדיניותו, אך ישנם גם כוחות רבים המברכים עליה, ומוכנים לתמוך בה. זוהי, בעיקרה, מלחמה נגד מנגנון אדיר של בירוקרטיה מפלגתית וכלכלית. מעמד חברתי חדש, שהתגבש במשך עשרות שנות השלטון הסוביייטי הריכוזי. מעמד אשר שומר על ההיררכיה והממשמעת, שהוא נטול יזמה אישית, והסומך על ההוראות מן החלונות הגבוהים. עם זאת הוא מעמד חברתי בעל זכויות־יתר בתחום החומרי. מילובאן דיוגאס, הקומוניסט היוגוסלבי, עורר לשעבר של המרשל טיטו, הכחיז בצמיחתה של המעמד הזה עוד לפני 25 שנה, כאשר חיבר את ספרו „המעמד החדש", שכמובן נפסל בכל הגוש הקומוניסטי.

דמוקרטיה ופומביות

במאמרו עם הופעתו הזה מציב גורבצ'וב שתי דרישות בכסכוס לשינוי במשטר הקיים — הדמוקרטיה וה־glasnost (כלומר, הפומביות).

מנהיגי ברית־המועצות תתארו תמיד כי המשטר הסובייטי הוא „המשטר הדמוקרטי האמיתי". אך גורבצ'וב מנפץ את המיתוס, שגם ברית־המועצות אינה אלא דמוקרטיה. הוא מגדיר את הסובייטי עדיין רחוק ממושגי הדמוקרטיה המערבית:

> **הכיוון — מערב**
>
> הזידיעות על המפכה הדרמטי ביחסה של מוסקבה לעליית היהודים לישראל, ובשאלה היחודית בכלל, מהוות אישור נוסף לכנותו של גורבצ'וב להשתחרר מן הדוגמות השמרניות במדיניות הפנים והחוץ כאחד. העיתונות הסובייטית עדיין אינה מזכירה את הנושא היחודי, אך שאלת החגירה החופשית בכלל הועלתה לא מזמן על־ידי המשורר ייבגני יבטושנקו, אשר שאל „למה לא ניתן לאזרחינו לצאת למערב". ומי שחיום מעז להעלות על הדעת יציאה חופשית של הרוסים, בודאי שלא יתקשה לפתוח שערים בפני יחידים.

לא מדובר בריבוי מפלגות. אלא בהנהגת דמוקרטיה בתוך המפלגה הקומוניסטית הקיימת. שהיא המפלגה היחידה, ובכל המוסדות הסובייטיים. המושג „בחירות" צריך לקבל כעת משמעות אמיתית — במקום רשימה מוסכמת של מועמדים, תהיה בחירה בין כמה מועמדים לכל תפקיד. כך במפלגה, וכך גם במפעלים כלכליים. גורבצ'וב מייחס חשיבות מיוחדת לתחום השניון עד כה מרנו הדיקטורים של המפעלים מלמעלה, על־ידי המפלגה. עתה מתכנסים הפועלים במפעל, שומעים את דברי המועמדים המסכירים כיצד בכוונתם להשוו אותו למצליח ומכניס רווחים, וכך גם יבטח שכר גבוה יותר לעובדים. בהצבעה חשאית הם יכולים לבחור להם את מנהלם, שלעתים אינו זה הממלץ על־ידי המפלגה, אלא אחד מן העובדים עצמם.

באמצעי העיקרי למאבקו של גורבצ'וב למען הרפורמות משמשת הסיסמה — glasnost — השומפיות. העיתונות הסובייטית שינתה את פניה ללא הכר. לראשונה מזה עשרות שנים ניצבים אחדי מוסקבה ועריה אחרות בשעות הבוקר ליד הקיוסקים, כדי לקנות את „פרבדה". אך „איזבסטיה" אין כל עיתון אחר. העיתון אחד במהירות, שכן האנשים התחילו לקרוא את העיתונים בשעיקה. פעם הם הבחינו, כי ב„פרבדה" (האמת) אין „איזבסטיה" (חדשות) וב„איזבסטיה" אין „פרבדה". אך כעת הם מוצאים בכל העיתונים גם חדשות וגם דברי אמת, שבעבר נחשבו להמצת „תעמולה עוינת".

לפני שנים הייתי מגני על עיתונים אלה לצורך העבודה, ואז למדתי, כי הכותרת הראשית מדי יום מדווחת על הישגי יבול מוחדרים באיזור הולגה, ובעיני פלונית אחר רמבוב הצליח למלא 380 אחוז מכסת חעבודה, ועוד שורה של דיווחים מסוג זה. מדי פעם היו ידיעות מן המערב. הקפיטליסטי, שמוקף אותו עוני, אבטלה וכו'.

מי שחיפש חידוש כלשהו היה צריך לעמול כמו איש מודיעין, ולחפש באיזה סדר מנוכרים מנהיגי המפלגה. קרנו של מי בירידה, מי שלא הוזכר במשך תקופה ארוכה — סימן שהודח, או עומד לפני הדחה. הקוראים הסובייטים אף הם למדו לקרוא בין השורות, אך תרבה מידע לא המציקו מכך. מכל מקום לא מצאת שם „ידיעות שליליות", כלומר, לא תאונות ולא מקרי פשע, ובוודאי לא הודאה בפיגור הכלכלה הסובייטית לעומת המערבית.

עיתונאים חופשיים או „ביטוחיסטים"

אני מתאר לעצמי את מבוכתם של עורכי העיתונים הסובייטים בזמן האחרון. כאשר נאמר להם לערוך את העיתונים כאופן חופשי. מבלי להורקק לצנזורה מפלגתית, בלי לקבל הוראות על מה לכתוב, וללא צורך לקבל אישור לחומר שעליהם להגיש לקוראים. חלקם נמנה עם „ביטוחיסטים" (כלומר אלה שמעדיפים לשמור על עוליסת ביטוח לגבי העתיד, כאשר הגל הנוכחי יחלוף). הם זוכרים למשל את תקופת חרושצ'וב. כאשר חתנו אדז'ובאי נטל על עצמו את עריכת העיתון „איזבסטיה", והפך אותו לעתון קריא, מבוקש, עיתון החושף פרשיות. עד שיום אחד חרושצ'וב הודח, אדז'ובאי סולק, ו„איזבסטיה" חזר לשגרה מבוקרת ומשעממת. אך יש עיתונאים שרק ציפו לתפוחה זו, ואלה מתחילים לכתוב את האמת, לפחות מקצתה. הם מקבלים ברצינות את דברי גורבצ'וב ש„אינו יכול לתאר לעצמו דמוקרטיה ללא חופש הביקורת". בימים אלה נערכה במוסקבה ועידת עיתונאים, שבה נשמעו דעות שלא ניתן היה להשמיע בעבר. כך למשל טען פרשן „איזבסטיה" והטלוויזיה, **אלכסנדר בובין**, כי „מעתה חובה לשים הפרדה בין עמדתה של המפלגה לבין ד' של העיתונאים. הוא הבהיר, כי הקורא צריך לחוש מעתה שהעיתונאי לא חוזר בהכרח על דעתו של הקרמלין. ואילו עיתונאי ותיק ומפורסם יורי זוזקוב (בן 80), אשר במשך שנים היה משמיע דברים מטעם השלטון, עשה תפנית של 180 מעלות. דוקה, שהיה פרשן ביגלאומי שקשל במשך שנים את הנעשה במערב, מתלונן עתה, כי הקורא הסובייטי אינו מקבל מידע מספיק ואמיתי על המתרחש בעולם. עיתונאי אחר, **מיכאיל לשצ'נקוף** הסוקר את הקרבות באפגניסטאן, כעי ראייה למתרחש שם, זועק על העורכים הרישמי מאחורי שולחנותיהם במערכת במוסקבה, ומשגים ומסלפים את ריווחיי.

הקורא הסובייטי קורא כעת, פעור פה, שסמים נפוצים לא רק ב„מערב המשחת", אלא גם בכל רחבי ברית־המועצות. וגם הזנות שאותה לא הזכירו, אלא בהקשר לחיאורים מביזרות המערב, היא תופעה נפוצה בברית־המועצות. זה מפחיד במקצת. שכן אחרחי ברית־המועצות לא היו זקוקים למידע זה מן העיתונים, הם הרי נתקלים בתופעות אלה בסביבתם. אבל הכתיבה על כך נחשבת כמעט ל„מהפכה".

אבל לא רק בעניני דיומא התחילה העיתונות לסלא את תפקידה על־פי כללי העיתונות המושמית. אחדים מן העיתונאים מעיזים להציג שאלות ביקורתיות גם בתחום המדיני. כך, למשל, בעיתון „חדשות מוסקבה" שואל הפרש **בובין** שאלה ממש „מחוצפת": „לשם מה בכלל רוקקה ארצנו לטילי ס"ס 120" ואילו ה„בוס" של אותו עיתון, העורך יאקובלב עוסק בתחום שעיר כה היה בבחינת טאבו בעיתונות הסובייטית, ההדלפות מן הדיונים בקורס־הקרדשים — חוזרי המרכזי של המפלגה. הנאומים הרשמיים, המשובחים מן הישיבה הזאת, פורסמו כבר במלואם בעיתוני המפלגה. אך מה התרחש שם כאשר גורבצ'וב העלה את הרפורמות שלו — לא ניתן לפרסם. והנה אותו יאקובלב — על־פי המסורת המערבית הטובה — „מדליף" לקוראיו, כי כאשר הצעותיו של גורבצ'וב נתקלו באופוזיציה שמרנית חזקה השמיע המנהיג אזהרה, אי אתם שיסחלק מתפקידו, אם הצעותיו לא יתקבלו.

עלינו להבין, כי העיתונות הסובייטית קיבלה על עצמה כל כך הרבה מגבלות, שכל התגליות המוכאות כאן והערות לקורא ישראלי (ומערבי בכלל) כפרסומים של יסודות, הן בחזקת תפנית מרחיקת־לכת. למשל השבועון הפופולרי „אוגיוניוק" הצטיין במשך שנים בשמרנותו. הסיפורים פיארו את הגבורה ותיארו את הגיבור הסובייטי בצבעים ורודים. לפתע הוא מגלה כי ברית־המועצות קיימים הומוסקסואלים, דבר שלא הוזכר עד כה בשום פרסום סובייטי. לאחר ש„גילו" את התופעה המזו לוהופיע גם מאמרים המסבירים את התופעה. משיחים עצת כיצד חיגוך נכון בילדות יכול למנוע אותה וכו'. אותו „אוגיוניוק" משתלב בדרכו של המדיניות „הפומביות", ומרשה לעצמו למלא עמודים בחמאי העבר הסטליניסטי, ובין השאר את סיפורו של רומא עניינים מפורסם פיזיוריוס. המגלה עתה כיצד אביו, קצין בצבא, נרצח בשנת 1938 בעת הטיהורים של סטלין, מותר אפילו לעסוק ברכיכות ולגלות, כי בעלה הראשון של המתפכנית המפורסמת, הסופרת ועורכתו של לנין, **אלכסנדרה קולונטאי**, היה גנרל בצבא הצאר הרוסי...

הפסקת צהריים באמצע הקבורה

קוראי הסובייטי מתחיל לבחוב למערכות העיתונים. לא אותם מכתבים שבעבר היו מפוברקים או יומים על־ידי המפלגה, אלא סתם מכתבי קוראים, המנסים לבדוק עד היכן מותרת הבקורת. העתון „איזבסטיה" (שקיבתי באחת הזעיות בתל־אביב, מתברר שיש עוד בישראל מי שרגיל לקרוא את

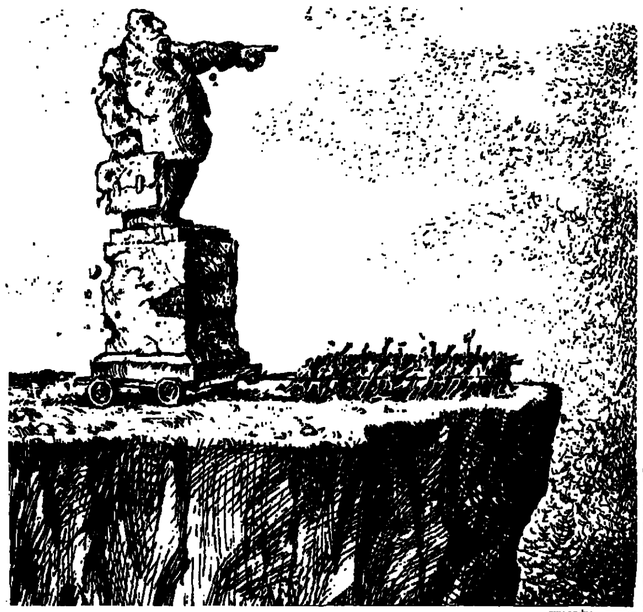

ברזיקיאנו – מטל השמיטה

הדמיון האלה...) מ־9.3.87, מודיע במשבצת בולטת בעמודו הראשון, כי במשך השבוע החולף קיבל 10.890 מכתבים, מהם 900 הערות על הפרסומים בעיתון. אחד, למשל, כותב כי „אכן הקמ הרבה יותר ביקורת. אבל את המעשים עדיין אין רואה. כאותו גילוין של „איזבסטיה" מטפר על כתבה חבאית של העיתון העוסקת בנושא... הקבורה. מכאות הכתבים שהגיעו למערכת מצטיירת תמונה עגומה. של פגיעה בנפש ובגעשות קרוביהם. המלווים אותם בדרכם האחרונה. לעתים קורה כי הקברנים לא מסיימים את עבודתם ועוד בטרם ניתן את הגוף בתוך הקבר... מחליטים על „הפסקת הצהריים" ומרפנו הוא בדור; אם יקבלו כסף נוסף יוחזרו על „הפסקה", ואילו המובל אל ארון המתים תובע בינתיים הלוים נוסף. „בעד המתנה". העיתון חושף, בחודמנות זה, את שיטה מרקיה אדיר, ומגלה כי במקומות רבים אין שום מוסד דיגנ לקבורה. רוזקה התחום הזה „חותר" ליומה פרטית, ומחמה היא ביזיונות, מחיטה וכו'.

עוד אחד של „איזבסטיה", חבר המפלגה קושנארב, אינו מתוכ מן הרשומות: „דבר היחיד שהשתנה עד כה הם המכתבים של אנשי הצמרת. הם פונים מעל הבמה אל העם, אך נראית אין כל אפשרות לעבור את דלתות משרדיהם". יש גם הדנים מהעיתונאים, המפני חקירותיה של העיתונות.

הפרבדה הקומוניסטית

העיתונות הסובייטית מ[illegible]את פניה בעקבות הרפורמות של [illegible]צ'וב. לא רק בקורת, אך גם חשיפת הנגע[illegible] כמו זנות, שמים והרומוסקסו[illegible] גם על השאלה הי[illegible] ומלמדי עברית

מאת מארק גפן

הכללית. שבו השתתפו כל עובדי המפעל, 444 במספר, ושוב שני המתחרים מופיעים בפני בוחריהם, מציגים את תוכניהם ודרכי הניהול. ההצבעה היא חשאית, ואחר מהם זכה ברוב מוחלט, 387 קולות מתוך 444.

זוהי שיטה המוחזת מהפכה בניהול המשק הסובייטי. המנהל הנבחר על־ידי העובדים אינו חלוי יותר במימסד הבירוקרטי הריכזי, שהיה ממנה אותו וגם מפטר אותו. עדיין אין יודעים כיצד תשפיע השיטה על שיפור הרעילות הכלכלית של התעשייה הסוביייטית. באמרת העיתונאים עצמה, שקיימה לא מזמן את אסיפתה הכללית הראשונה, נבחרו מוסדותיה באותה שיטה, ובהצבעה חשאית.

אחותי זונה, וגם אמי וסבתי

אמרנו כבר, כי העיתונות הסובייטית לא הזכירה כמה תופעות שהיו בבחינת טאבו, כמו למשל קיום הזנות והשימוש בסמים. משום מה על נגע האלכוהוליזם כתב תמיד והרבה, וכנראה שתופעה זו הכי המונית וכה מויקה. שאי־אפשר לא להתעלם ממנה. אבל הזנות — יוקן ברית־המועצות, ואילו עתה מספרים על כך בהרחבה.

למשל, העיתון „סובייטסקאייה רוסיה" מספר על קצין משטרה באזור מספר 69 במוסקבה, שמטפח תחביב, כבר למעלה משנה וחצי: הוא סידר במשרדו כרטסת של זונות, הכוללת עד כה 3500 כרטיסים המסודרים על פי אלף־ביתא. יש כאן זונות מגיל 70 עד גיל 14 שנה. יש שם „שושלת" של שלושה דורות — הסבתא, האם והבת, ששלושתן „עובדות" בצוותא. קצין המשטרה הזה מעניק, כנראה, במחקר ולכן חילק את המקצועניות שלו לשלוש קטגוריות: הראשונה — זונות „צמרת", מחוגים טובים יותר והסיבה — יחס של ההורים, סמים וכו'; השנייה — נשים פרימיטיביות שנוקטות כמחיר מינימלי כוסית של וודקה, והשלישית, ואלו הן הרוב — ביצועים נודרות, ללא מקום מגורים קבוע. אבל צמרות למקצועות עבורה קבועים, כמו תחנות רכבת למשל. המתחרות החדשות אינן מתקבלות בעין יפה וכך כותב אותו קצין המשטרה: „... העסקים פורחים לא רע. והמשטרה, לעיצה, עוצמת עין, ורק במקרים מיוחדים מנסה להחזיקן, למשל: לקראת האולימפיאדה האחרונה במוסקבה הן גורשו והועברו למרחק של עשרות קילומטרים מכירת ברית־המועצות. פה ושם עורכת המשטרה גם מבצעים שוטפים. כך מגיעה המשטרה עם מיניבוס לסביבת המלון „נאציונאל" ועוצרת עשרות בעלות־המקצוע העתיק, ממלאת בהן את הסוכניות ומביאה אותן לתחנת המשטרה. כאן רק רושמים את שמותיהן ונותנים אישיים אחדים, ומשחררים אותן עוד בשעות הלילה. וכי מה יעשו עם הזונות? „מלאו את בתי הסוהר? יקיימו נגדן מסמטים?"

בעיתונות, אך גם בתיאטרון ובקולנוע, שוב עוסקים בחשיפת פשעי העבר. בעיקר בתקופת סטלין. אמנם גורבצ'וב הזהיר לפני חודשים מספר, כי אם נתחיל לעסוק בעבר נקריש לכך את כל המרץ הדרוש לשינויים. לדמרומו. אך העבר הקודר פורץ מכל הצברים. אחרי הסרט „הדידרי", המוקיע את העריץ באופן סמלי, הופיע הרומן של **אנטולי ריבאקוב** בן ה־76 המתאר את עבודות הכפייה במחנות, והעושה חשבון עם רודפיו. „לשעה זו המתנתי שנים, והשעה הזו הגיעה". הסופר הנורא **אלכסנדר בך** כתב לפני 20 שנה רומן ששמו „החתרשות". אשר תיאר את סטלין כתליין. ספר זה יצא עתה לאור. ונתנתי על־ידי הקוראים. העיתון „מוסקובסקאייה נובוסטי" שוב מצטט מצוואתו של לנין, אשר תיאר את סטאלין כ„אדם גס", והזהיר, כי „בעל אופי כזה אינו נסבל לתפקיד המזכיר הכללי של המפלגה".

עם זאת, העיתונות הסוביייטית עדיין רחוקה מאותו רגש של עיתון המוכר לנו בעולם־המערב. רוב החומר נעשה אופי דידאקטי, חינוכי, ונם היום החשיפה בוקרות, ורשימת „הטאבו" לא קטנה. עורכי „רד שפיגל" שנסגר בימים אלה עם עמיתיהם מעיתון „ליטראטורנאיה גאזטה". (עיתון ספרותי יומי) ו„מוסקובסקאיה נובוסטי" (חדשות מוסקבה) שאלו אותם האם זכות הביקורת שהוענקה לעיתונות הסוביייטית תכלול אי־פעם גם אפשרות לבקר את המזכיר הכללי, ונענו על־ידי יצחק יאקובלב, עורכו של „הנובוסטי", „הייתי מייחל לכך"...

העיתונות מרבה לאחרונה לשבח שוב את חרושצ'וב, ולהוקיע את ברז'נייב. ולא במקרה, שכן חרושצ'וב, בסגנון שלו, החל בעידן הרפורמות ובין השאר אישר לעיתונות לכתוב דברים חושפניים וקיקרתיים. חרושצ'וב הודח, כידוע, על־ידי ברז'נייב, כאשר יצא לכנסה ימי חופשה בקרים. ואז ברז'נייב סגר שוב את כל הבריזים. לא רק בעיתונות, אלא הכניס את ברית־המועצות כולה לתקופה של קיפאון, חזרה אל הדוגמאטיות.

הגם גורלו של חרושצ'וב יפול גם בחלקו של גורבצ'וב על־פי הערכת המצב של החברה הסוביייטית וכלכלתה, הקו גורבצ'וב הוא המינימום הדרוש להצלחה מנחשלת. תרדמה וייאש. גורבצ'וב נשען כוחדי על כוחות רבים הן בצמרת והן בציבור. אך הוא מודע, כי האופוזיציה עדיין חזקה, וכי עליו לנהל מאבק אדיר. נשלחי ליידי גיליון מקרי של עיתון איזבסטיה (מלפני חודש) וקראתי את מאמר המערכת: הסגנון עדיין ישן, אפולוגטי, מין עיתונות המערבבת בסגנון מצע מפלגתי, והנה נתקלתי בקטע שאולי משמש תמונת מצב במערכה שאותה מנהל גורבצ'וב. „עדיין יש מנהיגים" — כותב „איזבסטיה" — אשר חוזרים ומרקלמים, לבאורה, סיסמאות של פומביות ודמוקרטיה, אך לאמיתו של דבר הם רבקים בנוקשות בשיטות הנהגה שריחוליות שמיגלו לעצמם במשך שנים. הם מקוזים, כנראה, שהשינוי לא יגיע אליהם, ואילו מצד שני, אוחזים שלבו, בעלי סכוחים פלאות, כאילו אינם מעוניינים לנצל את סכוחיתיהם. אי שבהוחמנות הראשונה של התנגשות בין רעות שונות מריימים יריים חסרי אונים, ומתרחקים לפינה נוחה. הם אינם מבינים, כי חחרש לא יוגש להם על מגש של כסף, ללא מאבק".

אכן, גורבצ'וב פונה מלמעלה אל חציבור למאבק נגד נושאי הדגל של השמרנות, הוא מתנים במורע עם הפועלים, כידוע שבקטנו של רבר עשויה מערבותם להכריע את המאבק. העיתונות שניתן לה חופש עשויה לשרת את מאבקו הפנים־ מנ'ג הסוביייטי, שהצלחתו תשפיע לא רק על רמתה של חתרה הסוביייטית, אלא גם על עתיד היחסים הבינלאומיים.

אשה קטנה גדולה

מאת ורד לוי

מריה רדיבקר, 26 שנה בבתי־המשפט, 15 שנה ביחידה לחקר פשעי הנאצים, סנגורית במשפטים חשובים בפולין, התייצבה מול הסנגורייה במשפט דמיאניוק וגימדה אותה בתשובותיה המדויקות, בצלילות זיכרונה ובהומור. בת 81.

מריה רדיבקר: „ידעתי שהוא לא ישכוח אותי"

אוקונור, הסניגור האמריקני, חשב אולי שזקנות כמוה זוא רגיל לאבול חמש לארוחת הבוקר. הגברת הקטנה חשבה אחרת. כבר אחרי שעות ספורות של עדותה התחוור לסנגוריה שגובה מגור וחצי וגיל 81 אינם עריבה לעיכול מהיר ובליעה קלילה. רדיבקר — צלולה, נחושה ועקשנית. הפריכה שוב ושוב את סיכויי קו החקירה שתר בה נואשות אחר סימני סקלרוזה. ארוחת הבוקר הקלה התגלתה לאוקונור רשמטל כאוגרו רציני ביותר. שלא רק שלא פוצה אלא גם נשאר. במירה רבה. תקוע לחם בגרון.

מריה רדיבקר. 81. יליחת פולין. 26 שנים עורכת דין בפולין. 15 שנים חוקרת ביחידה לחקר פשעי הנאצים של משטרת ישראל. גרה בחולון. נשואה ליוסף (יפפיי). אם לבת. סבתא לשלושה נכדים. מונולוג.

סוד הזיקנה הצלולה שלי? לא יוגורט... אולי זה גנים. אני לא יודעת. באמת. אני לא מרגישה כל הבדל בין היום ללפני 10 או 20 שנה מבחינת כושר חשיבה ותגובות שלי. מבחינת תפקוד וזיכרון. אותו דבר. מה זה עושה לי — הרגשה טובה. טובה מאוד. אני לא הולכת כל היום וחושבת על זה שאני בת 81 וכמה זמן עוד נשאר לי, אבל כשאני כן חושבת על זה, אני מודה לאלוהים שאני במצב שאני. אף פעם לא הראיגו אותי מחלות ובעיות בריאות של הזיקנה. אם יש משהו שמראיג אותי זה רק הראש. סקלרוזה בראש. מזה אני פוחדת. בשום אופן לא הייתי רוצה להגיע למצב ההוא. ולפי העניינים עד היום גם אין לי סיבה מיוחדת לחשוב שזה יקרה לי. אני מתפקדת טוב. אני בהחלט מודעת לעובדה שהרבה מאוד אנשים בגילי כבר לא עושים דברים „משמעותיים" ותרומתם לחברה נגמרה מזמן. זה שאני יכולה ללכת ולהעיד במשפט כזה, שיש עוד פירות לעבודה שלי גם היום, 8 שנים אחרי שהפסקתי לעבוד בפועל במשטרה — נותן לי הרגשה טובה. אם חששתי מהעדות המעמז לא, לא חששתי לרגע. אני הייתי 26 שנים באטמוספירה של בית משפט. ראיתי דברים קשים יותר. הייתי במצבים קשים יותר. אם היו לי חששות זה היה כשאני ניהלתי חקירות. לא כשחקרו אותי. הייתי סניגורית במשפטים גדולים וחשובים בפולין. אוקונור לא הפחיד אותי. היה לי קצת קשה עם השאלות הראשיות ועם הריצה המטורפת שלו מצד לצד. יכול להיות שגם זה היה חלק מהטקטיקה שלו לעייף אותי. אני ידעתי שהוא לא ישבור אותי. זה היה לי ברור לגמרי. ואני גם רי מבינה את הקו שלו. ואת הגישה שלו. זה פחות או יותר לגיטימי. ראה אחת זקנה. שבאה עם כזה חומר ‹מסוכן›. אז מה כראיז להראות שהיא לא בריוק יודעת מה שהיא מדברת... זה בסדר. אני לא כועסת עליו. וזה באמת לא היה קשה או מפחיד במיוחד.

פחד אמיתי

קשה? קשה היה לי במשפטו של פיורנקו. בפלורידה. בשנת 1978. הערתי נגדו. היתה אטמוספירה קשה. בלתי נסבלת כמעט. למה? מסיבה פשוטה מאוד — משום שהיה שם שופט שונא יהודים. כן, כן. באה"ב. בבית־משפט. לפני 9 שנים בלבד. זה היה ממש נורא משבילי. בכל מלה או מבט שלו כלפי הערים היהודים. ניצולי השואה, אפשר היה לחרש בזה. אפשר היה לקלוט עד כמה הוא פשוט לא מאמין למה שהם מספרים. או לא רוצה להאמין. והוא דיכא אותו. את המושג הנאצי האכזרי הזה שנהג לדרוק לבור הקבורה ילדים בעודם חיים. רוצח חסר כל אנושיות. זו היתה מכה גדולה עבורי. חוריתי הביתה עם הרגשה מאוד רעה. מאוחר יותר, הפרקליטים ערערו והוא נשפט שנית. אבל את המשפט הזוא לא אשכח. וגם לא את המשפט של שרפטר. החובש הנאצי מאסטוניה. אני חושבת שבכל הקריירה שלי כחוקרת זה היה הרגע היחיד שממש פחדתי — פחד אמיתי. פחד קיומי. חששתי לחיי. עד היום איני יודעת אם זה היה מוצדק או שבעיקר פסיכולוגי, אבל כל מה שרציתי היה להסתלק משם. המשפט היה בגרמניה. השרפטר הזה היה חובש באחד המחנות. שם היו בעיקר יהודים מליטה ומריגה. והעדים סיפרו שהוא היה לוקח את חחולים ואת הזקנים שבכר לא יכלו לעבוד והיה עורף את ראשם עם קתרקנה. זה מין כלי עבודה של בנאים. הוא ברח למצרים וחי שם הרבה שנים. אחרבכך, כשסאראת בא לבקר בישראל, הוא נבהל. ומתוך חשש שהיחיות הפלאומית עם בנין תגרור את הסגרתו לישראל, מיחי לגסרנ לגרמניה ושם גם נשפט. אני חזמנתי להעיד. ברגע שראיתי אותו נתקפתי בפעם הראשונה בפחד — הוא נראה זודעה, איש ברזל־ממרים. ענל כזה. עם עיניים אילמות. ואיך שהוא הסתכל בי כל הזמן ישר לתוך העיניים. בכלל, משך כל המשפט שם סובבר אותי כל מיני אנשים לא נעימים. כגראה מחבר שלו. חברים. מעודדים. לא יודעת בדיוק מי היו. אישוהם באצום. והיתה שם גם הבת שלו. מכשפה אמיתית. היתי בודדה. פחדתי. השרפט המנין אותי לתוך את הקיר בכוחך שלמחרת. זו היתה עיר קטנה שבקראת שטרה. לא רציתי לשמוע כלום. לא לראות ולא לטייל. רק להסתלק משם מה שיותר מהר. איך שהגיע הבוקר נסעתי מיד למטבורג. ומשם הביתה. זו היה סיוט. לא היתה שום הגנה עלי. ואני ממש הרגשתי סכנה.

בשביל מה אני חייתי צריכה את כל זה... ט. זה באמת קשה מאוד לחסבין. אולי זה קשור לאיך שהגעתי בכלל לעסוק בחקירות של ששני נאצים. אולי לביוגרפיה שלי. לכל המשפחה שלי שהושמדה בשואה. אחי וחיחי... ואולי. בעצם לאופן שבו עליתי ארצה. כי האמת היא, שעדי לאותן מרפה בחיי לא חשבתי מכיוון זה. בלומר, כל קרוני מתו בשואה. באמת את זה. אבל לא ראיתי את עצמי כחלק מהעניין מבחינת מקצועיות

— להפוך פתאום לאחת מציירות הנאצים למשל. לא חשבתי על זה בכלל.

סיפור חחיים שלי באמת משונה. בשלב מסוים של החיים שלנו בפולין, הוחילה להטריד אותי העובדה שלבתי החיחרה אין, בעצם, חוץ מהוריה — אף נפש חיה בפולין. לא דודים. לא דודות. אף אחד. לאט־לאט התגבשה אצלי ואצל בעלי החחלטה — להגר לארה"ב. שם חיו לנו קרובים. וכעבור זמן לא רב כבר היתה מוכנה עבורנו. דירה בניו־יורק. כאשר נסענו שלושתנו לבית השגרירות. האמריקנית, לצורך קבלת ויזות ומיסמכים, שאלה אותי בתי פתאום למה בעצם אנחנו עוברים לניו־יורק. היא היתה אז בת 15. עניתי לה — בגללך. בשבילך. ואז היא אמרה לי. בכעס — בשבילית אז מה פתאום אמריקה. אם בשבילי, אז אני רוצה לישראל. לא לשום אמריקה. בעלי ואני התבלבנו זה על זה. וכבה. פשוט ומתי — ידרנו מהאוטובוס שהיה. בדרכנו אל השגרירות האמריקנית. והחלפנו אותו באוטובוס שהיעד שלו היה — השגרירות הישראלית. כן, אני יודעת שזה נשמע כמו לקוח מתוך איזה סרט. אבל לעמעמים החיים הם כאלה... ככה זה היה בדיוק. מלה במלה.

גם הדרך שבה הגענו אל. עיסוקי המחרחי במשטרת ישראל. היתה מקרית. למרי. כלומר, תחושה הראשונית והחקירתית אל הנושא הנתישה קורם לכן. אבל בפועל, לא היה חסר תרגון כדי ששום דבר לא יתממש. בחיי שלטת המקריות. לאני שעיקבנו אח פולין נסענו לאושוויץ. להתבונן בפעם האחרונה. לזכרה. לוחתי גם את הבת איתי. החחובבתי באושוויץ ובבירקנאו יום שלם. בין הצריפים האפורים. ואיך את הערימה המפורסמת של נעלי הילדים. ושאר דברים כעודר פלצות. משהו קרח לי פתאום בפנים. איכשהו הסתבר לי שבעתה ואילך אני מחויבת לעניין וזה בדרך זו או אחרת. לא היה משהו מעוניין מאוד. ראשוני מאוד. חחולה של משהו הרבה אחרכך. כשכבר חיינו בארץ. באולפן בדיבורת. בא יום אחר קצין ממשטרת ישראל לגיים מקרב העולים ‹ברשם למשטרה. הייתי עולה חדשה. אישה בת 58. קשמנית. מחבייישתי אפילו לדרים יד — מה יש לי כבר להגיע לזה בגיל. ישבנו בעלי ואני אצל בת־דודה שלי. היא שמעה את שרח היום ואמרה — איזו שטות. אח הרי מחפשת משהו שקשה. איך לא חשבת על זה... הרי יש במשטרה מרוב מיטמר לחוק. למחרת בבוקר. התקשרתי עם ראש היחידה. לא. ולא התקבלתי.

הרגשה טובה מאוד. אשה בת 58. לא חששתי מלרגע. אני הייתי 26 שנים באטמוספירה של בית משפט. ראיתי דברים קשים יותר. הייתי במצבים קשים יותר. אם היו לי חששות זה היה כשאני ניהלתי חקירות. לא כשחקרו אותי. הייתי סניגורית במשפטים גדולים וחשובים בפולין. אוקונור לא הפחיד אותי. היה לי קצת קשה עם השאלות הראשיות ועם הריצה המטורפת שלו מצד לצד. יכול להיות שגם זה היה חלק מהטקטיקה שלו לעייף אותי. אני ידעתי שהוא לא ישבור אותי. זה היה לי ברור לגמרי. ואני גם רי מבינה את הקו שלו. ואת הגישה שלו. זה פחות או יותר לגיטימי. ראה אחת זקנה. שבאה עם כזה חומר ‹מסוכן›. אז מה כראיז להראות שהיא לא בריוק יודעת מה שהיא מדברת... זה בסדר. אני לא כועסת עליו. וזה באמת לא היה קשה או מפחיד במיוחד.**

הרגשה טובה. אם חששתי מהעדות המעמז לא, לא חששתי לרגע. אני הייתי 26 שנים באטמוספירה של בית משפט. ראיתי דברים קשים יותר. הייתי במצבים קשים יותר. אם היו לי חששות זה היה כשאני ניהלתי חקירות. לא כשחקרו אותי. הייתי סניגורית במשפטים גדולים וחשובים בפולין. אוקונור לא הפחיד אותי. היה לי קצת קשה עם השאלות הראשיות ועם הריצה המטורפת שלו מצד לצד. יכול להיות שגם זה היה חלק מהטקטיקה שלו לעייף אותי. אני ידעתי שהוא לא ישבור אותי. זה היה לי ברור לגמרי. ואני גם רי מבינה את הקו שלו. ואת הגישה שלו. זה פחות או יותר לגיטימי. ראה אחת זקנה. שבאה עם כזה חומר ‹מסוכן›. אז מה כראיז להראות שהיא לא בריוק יודעת מה שהיא מדברת... זה בסדר. אני לא כועסת עליו. וזה באמת לא היה קשה או מפחיד במיוחד.**

אין נרגנים — אין שערטטו מפות

„אישה יהודיה בתחר — אני לא רשמתי אותם כבר... בעולנית. מין חמוטעים. שעליהם אני הגנתי כמשפטים. אז מה היה אנטישמי, לתיקון. זה היה מין ביגוי חיבה. הם היו מסיבים למי ששמר עליהם במעצר — אני רוצה שתחזרי לבית הסוהר. אחרת הנרים הלה לא ראה אף אחד מעולם. אף יהודי לא הגיה הדין של הענינים. משום שהיה מקובל מאוד אל הבולי שידיות. הם הסניגור כמות נאה של מוזמנים מהוץ למה שהשתבנה. ואני לא נהנתי כך. לקוחתי את המגיע וזהו. אמת שהבחילה מעשיה עשיתי סיכוב גדול מאוד — מסניגוריה. מתנגה על. משלה. בבתי־חולים מסוימים. מאחר שידע כי היהודי שיכן בהם קרובי משפחה שלו במטרה להצילם. אמרתי לה מדוע חששת לספר לי אחר, בסוריה. זאת היתה מלחמה מתישה ומרגלחת.

לא. חמשפחה שלי לא מכלה מעבדתי. זה דרש ממני הרבה זמן — בחוראי. אבל... האמת היא שלא היה לי יותר מדי זמן למשפחה. לא קודם בעורבת־דין בפולין ולא אחרכך בחוקרת בארץ. תמיד עסוקה־עסוקה. אבל ידעתי לעשות את ההפרדה. אני לא יכולה לומר שהיחיתי מצליחה תמיד להתנתק לגמרי. ואם אספר לך שהיחיתי באה הביתה, ומכינה ארוחת צהריים ערב. ויוצאת. לתיאטרון עם בעלי. אז מה. זה אומר שלא שכבתי אחרכך כל הלילה וחשבתי על החקירה שניהלתי באותו יום בוחראי שחשבתי. ובוחראי שהיו סיוטים. את יושבת שעות. ימים. שנים. ושומעת סיפורים קשים. בוחראי שהיו הרבה מבני רחם. לא פעם ולא פעמיים הייתי קוטצת בלילה מהמיטה רצה לראות האם הבת שלי עוד נמצאת במיטה שלה ושבוה.

בוחראי שהיה עצב. וצער. וכאב. אני גובה ערות למשל. מאמשה ששכלה את ילדיה. אז זה לצורך הרשעתו של פושע נאצי גדול מסוים. אבל היא, מה היא מספרת לי? בת אל. כל הסיפור. איך הוא הילדים בבית. ואיך הוא יצאו לעבודה. ואיך קרתה בדיוק האקציה. ואיך היא חזרה הביתה ומוצאת חרב־ילדים ריק. ואיך החוך שלהם... ואיך יצאה החרבה ומישהו סיפר לה... ואיך הביטה שיתה לא תוכה לראות את הילדים שלה. אז אני. מה אני. אני — עצובה כן עצובה מאוד. אבל מה שגרם לי את הכה. הראשון לחתקרב לחתם חזה הוא מה שגרם לי כל המון כה ולא אישה לי לחשוב — אותה חתרשה שיחות. אותה הרגשה שאני עושה משהו חשוב. נחוץ. חייבי. ושאני עושה אחרי ממשבר. יכולתי ומכמשהם ישר ואוביקטיבית. רק זה.

איזו אפשרי לדבר מישהו לנאצים על אובייקטיביות? בוחראי שאומר. תגן אתן רוגמא — יהודי אחד שגבתי ממנו עדות על אחר. מי לא ראה אף אחד מעולם. אף יהודי לא הגיה. אלא מסר שהיו. עוזר מפקד הנסו הקראקוב אמר לי באמצע אלא מסר שהיו. עוזר מפקד הנסו הקראקוב אמר לי באמצע הדרוחו: יש עד מישהו אבל על זה לא כראי שאמסר לך. לחנאי הדרוחו: יש עד מישהו אבל על זה לא כראי שאמסר לך. לחנאי עליו. הוא מיסר שאותו נאצי. הייצרתי שמה. בא אליו ואמרתי לו. הוא מיסר שאותו נאצי. הייצרתי שמה. בא אליו ואמרתי לו. הוא הגיה. ולא אחים הגנרלים בסנגון הצוארות הלבן. לכן זה

שמי לא נתון בעיני. אבל לא. לא היתה לי כל בעיה עם זה. שם נתון כלל לקרוא לזה קטגוריה במבנן הרגיל של המלחה ע לא בעיה מסרתית לגבי הפושעים הנאציים מעולם לא שמרו אתי. וגם לא שמרתי. גם בגלל מה שהם עשו וגם בגלל הרחמה הנשיית שלי — זאת לא עבורה כמו כל עבורה. אם לא נתנים את הנשמה לא מגיעים לתוצאות. כן, אני מרגישה מלחמה שליחות מסוימת. זו מלה גדולה אבל זו אמת. כל מי שמשתמש בנשמה ונתן את הנפש כמו שאני נתתי — ממלא שליחות מסוימת. כך אני רואה את הדברים. ומתי השליחותה עוד לנחיר במלים. אני יושבת מול גרמני. נאצי. כתוב? עדים. עניין — המלמד שנאבל. או כל אחר אחר מהם. יש לי עדות. סיפורי נורעה מסמרי־שיער עליו. אני יכולה להשפיע. אם אני. אם אני. נראה כמו עשרות ומאות גרמנים אחרים. אם אני. לו ישבתי לידו ברכבת. או במסעה. לא הייתי מקה כשהי. ושפוי של עניין — בזכות ערות שלי ובזכות עיקר הפרקליטים — זוא מקבל מאסר עולם. את שואלת מהי אחריות — זה סיוט עצום. כל אחר כזה שהגלחתי להגיע אחריות — הרגשה טובה מאד. פירות של עבודה קשה ואחרת.

מריה רדיבקר, 26 שנה בבתי־המשפט, 15 שנה ביחידה לחקר פשעי הנאצים, סנגורית במשפטים חשובים בפולין, התייצבה מול הסנגורייה במשפט דמיאניוק וגימדה אותה בתשובותיה המדויקות, בצלילות זיכרונה ובהומור. בת 81.

אור בקצה המנהרה

את האלוף אורי אור כבר מצאנו במכנסי גינס, בחולצה צבעונית, בשריח דאוריחות נשב ממנו. הוא ניגוד מאוד, שלם עם עצמו, מסוד ראיונות לאמצעי התקשורת, פרידה מ־29 שנות התבטאות מרסנת. מבוקרת, מדודה, בחירתו: מלה בסלע. זוא אינו בריוק יודע מה יעשה כאשר ישוחרר את חמיים פורמי. כי עדיין לא קלט שהגולמן לא יעיר באמצע הלילה בשל טוגנות צבאית. אי בגלל חדירה של חולה. בשירה חרשית הוא קצת מבקר את הדור הצעיר בקיבוץ, הלילי שמתלבטים, שמרשמים את עצמם ואילו הוא, מסתבר, גם כן מתלבט, לא בריוק יודע אנא סניו מוערות. אמנם מוגיעה לו מצחיל שנת חושש, שנת דתלבטות. ומוסדות שונים זיוו רוצים לתתדדר באלוף במחוו שיעבור עימם. אך הוא מעדיף לשבת על הגדר. להיות על תקן של מתלבט. אורי אור מתחבל אחדדה לא בזעם. לא בגדיריות. ואפילו את אכזבתו מאי מיצוי לרמטכ"ל — למר לאנים. לבלוע. הוא ממתבל קרימה בתקוות. בדרגשות סיפוק של שיעות אירוך מאור בצה"ל. לרוב בתפקידי שדה, כשבאמתחתו קשת עצומה של זעוות. מוקן בראבות. מקון מרגשות רמטעמות לב. צה"ל מספיר קצין מוכשר — אך המסלול תם ואורי אור מוכן לדבר על העבר באופן פתוח. בשרטטיים מדי פעם נמגר. „שלא לפרסם". 29 שנה בצה"ל ו.השעיר לא חם — הוא רק מתחיל. בדברי המשוחרר.

„מבחינה צבאית סהורה אביאם סלע היה צריך להישאר בתפקידו, אך העניין חורג מן הצד הצבאי ועובר לצד הפוליטי. הוא עשה כל מה שעשה וכל מי שהיה צריך לדעת — ידע. אני מכיר את סלע לא רע. הוא ביצע משימה באישור. אם יחליטו, הללו שחוקרים את המשימה, שהוא נכשל — זה יהיה סיפור אחר לגמרי. אך מבחינה צבאית הוא לא נכשל ולכן הוא כשיר לכל תפקיד בצה"ל. אם הדרג הפוליטי מעדיף שיש לכך השלכה על יחסינו עם ארה"ב — זהו כבר שיקול אחר. סלע, בהתפטרותו, נתן דוגמה אישית יפה מאוד. אך כשאני שולח חייל למשימות, אני לא שואל אם שר־הביטחון יודע או לא יודע — אני המפקד שלו.

„ההתערבות של הדרג הפוליטי האמריקני בצה"ל — אינה מוצאת חן בעיני. אני גם כן בעד „זקיפות קומה", אך אם אתה רוצה לקבל ארבעה מיליארד דולר — אז אתה איננו יכול לנהוג כגיבור, וגם לנשוך את היד שנותנת. כשנהיה בלתי תלויים בארה"ב — אולי ננהג אחרת. אך אם אתם שואלים מי החליט לרגל בארה"ב, תשובתי — איני יודע. סיימנו לאחרונה קורס גבוה בצה"ל בהשתתפות אביאם סלע ובמסיבת הפרידה אף הרמנו כוסית לכבודו. על שקיבל את הפיקוד על תל־נוף. אז עוד לא ידענו כל מה שקרה. אני מקווה מאד שהוא לא גמר עם צה"ל. הוא מוכשר. בואו ונמתין ונראה מה יהיה בעוד שנה. הזמן לפעמים מרפא פגעים.

להשקיע יותר בקצונה הגבוהה

„בן, מצויים קצינים בכירים שבסוף שירותם שוכבים דברי ביקורת על צה"ל — ממני לא תשמעו דברים כאלה. אגב, האלוף אביק יערי, שעימו שהיתי לאחרונה בארה"ב, לא התכוון לבקר, ואני אומר זאת בשמו. הוא המליץ על המשמעות שדבריו קיבלו. כל שהתכוון לומר הוא שיש להשקיע יותר בקצונה הגבוהה. אני לא מקבל את הביקורת כאילו המסה הכללי של היום הוא פחות אינטליגנטי מזה שהיה לפני עשר שנים. היום אלוף איננו אליל. רואים אותו, שומעים את דבריו, התקשורת מבקרת. פעם, כשהייתי חיל צעיר, שמעתי שהמפקד שלי הוא גיבור קרב חוליקאת במלחמת השחרור, זה הספיק לי כדי להעריץ אותו. היום אין עוד אלילים. אתה צריך להוכיח את עצמך כל יום מחדש. הנוער אינו באיבי. הוא יודע הרבה מאוד.

„הצבא היום עובר קשה מאוד. זהו צבא שיצא ממלחמה שהיה עליה ויכוח מר. זהו צבא שצמצם רבע מתקציבו ועבר טלטלה אדירה. גם אחרי מלחמת יום כיפור הצבא טולטל, אך אז הוא לרמטכ"ל. למוטה גוה, תקציבים בלתי־מוגבלים ואילו היום — הבעיה התקציבית היא המורתו

„רוב הלקחים ממלחמת לבנון הוסקו, כולל: תחומי מיומנות

„אשר לאביאם סלע, מי שהיה צריך לדעת – ידע"

„ג'ון ר"ל וכו', הוא תחקירים על המיצעה והלקחים הוסקו בבקשה שני תרגילים. מסגרת קורס למפקדי אוגדות עלמחה ניהלתי נועדה לדענו ולהעשיר את המפקדים בנעיות חברה, כלכלה, תקשורת, יחסי ישראל־ארה"ב. יש לשקשיה וכו'.

„אגב מזה, הוסקו אפילו לקחים בתחום שאינו צבאי — שאין דבאים למלחמה כשאין קונצנזוס לאומי מלחמת לבנון הוא הוה מלחמה שאקרתה מונה על הרכה. כיוון שיש לנו עניין עם מה מעם — הכרחי איפוא קונצנזוס לאומי של עם־ישראל. ע' זה, דוד משל, התפוצצו בבכיש החוף חלילה שני פיגועים מלאי אדם בסוף מאי 82' — אני מעדיף שהיה נוצר קונצנזוס לאומי לצאת למלחמה. זה אולי עצוב לומר זאת, אך יש יתרון על המלחמה ידועה.

„בשוא הדרור — כראי לזכור כי מאז הקמת איזור הביטחון ב נוצר אי אחדת ישראלי. הדרור כיום שונה. כבר לא מוצבים קו־יחות, המוימים על יישובי הגליל. את המוקד לדרור — לא מצאו מלבנון. אילו נכנסנו לביירות יום אחרי עזיבת הפלס — ייתכן שהתמונה היתה אחרת. אך ודאי חכמה פיקוחי מאדר. את לבנון לא שיינינו, וכל מי שחשב לשנותה — טעה.

„יחד ו־ין מחוח עם כל מי ומי על מלחמת לבנון והכל הוכל הוכן ל מלחמה, מלחמה זו הוסקו לקחים יותר מכל מלחמה אחרת. ישראל מעולה עמה. ברוב המלחמות, כשניצחנו, לא הוסקו דר־ שות ואילו בלבנון נעשה הניסיון הרציני ביותר, כולל קרבות הכרת על בית אדם מעולה שיש כיום במטכ"ל. ודנה לאור שמעה שלא נתמנות. לרמטכ"ל אתה ואמיר דרורי כמים שמעמיד מכל מילישים את המערכה. האלוף אור: מרוצ אתה מהם ומעמדה

„ת עיקר בצבא — זה מספיק. הרבה אנשים פנו וביקשו אם אני, במשרת הראשית, זה שעומד בראשה — הוא הוא אשאיר עליה. הנעתי למסקנה, פעם ראשונה, ובצא בעיני זו לשנה בתפקיד מנדרמטכ"ל שהוצע לו על־ידי שר הביטחון. אין לי מה, שאני עושה דבר ושבר. יש לי בן סיפוק ואוכל בבנו מן 29 שנים. כל תפקיד אצלנו הוא תפקיד אישי.

„בחינה יומיומיים חיפשתי ‚שרמנים' להגן על מחנה נמאת

אצלנו הבן־אדם הוא גם אידיאולוגיה. הנעתי למסקנה שבמערכת של היום בצה"ל — לי זה הספיק.

מוכרח להיות קשר בין הקצין הבכיר לפיקודיו

„ה ריסוח נוקב בצחל הנוגע לחצערת אחל. הרמטכ"ל הבבחר כיום הוא בן 50 פלוס. האם רגיל קובעה

בכלל לא. יש בני 24 החתשבים כמו בני 80 ולהיפך. אין לגיל רבותא להצלחה. הצבא מתבגר וזה לא נורא. בגיל 36 הייתי מפקד אוגדה, ואילו כיום מפקדי אוגדות הם מעל 40. הבעיה שלנו היא דווקא במיקור החוצר צעיר. לקצין הבכיר מוכרח להיות קשר הדוק למיקודים שלו למטה, ואם קשר זה נותק — הדבר חמור. לא אחת קרה שמפקדים בכירים נותקו, ואינם חשים מה קורה למטה.

מתח לדעתך, נקודות המיקוד של הרמטכ"ל הבאז

שתי שאלות יסודי: מי יהיו מפקדי צה"ל בדור הבא, בתחילת שנות התשעים, כלומר: המ"מפאים, המג"דים, כי הם־הם שקובעים מי יגצח במלחמת הבאה ולכן חשוב מאוד להשקיע בהם. שישאירו בצבא. ויזוו נקודת אור שתמשוך אחרים. דבר שני, התמודדות עם הקיצוצים. במלחמת יום הכיפורים חיפשתי „שרמנים" שיגנו על מחנה נמאת, כדי שאוכל לפרוץ קדימה ולבלום — ולא היה צריך צבא כמותי, לא רק קומפאקטי. איכותי. הבעיה שלנו היא — איך מתמודדים עם המלחמה הבאה, אם תפרוץ. כשהייתי מ"מ אמרתי שיש להגיע לכך שארבעה חיילים יפעילו מערכת נשק הכי חכמה שיש. וזו, כמובן בעיה כלתי פתורה.

„אשר למורל בצבא אין לכך פתרון של „הבג וגמרנו". הצבא אינו שונה מכל חקורת במדינה כולה. התלבדים והחברתיים המתרחשים בארץ משפיעים על הנעשה בצבא. הכל זה קשור למגמיגות של המדינה. מה היא אומרת ומה היא מאמינה. היום קשה מאוד לחיות מנהג, אנו חיים בחברה פתוחה. מקרוכה ומכבירה. מי שתוקף את הרמטכ"ל — תוקף את הצבא בולה.

„איזור הביטחון הוא שתרון ומבי שייחבן ויימשך עוד עשרים שנה. איזור הביטחון הוא הצלחה. בשעתו היו לי סקפקות מה שנה. איזור הביטחון הוא הצלחה. בשעתו היו לי סקפקות מה יעשו השיעים, הפלסטינאים ואחרים. הענו שאותנו. עובים את השקט. אי לא ידענו מה מחכה לנו. לא חיסלנו את סיכות הטרור. המתרון הבוכה. הוא המוצלח ביותר שבלנו ליצור. אם מוקר. ישתנו הדברים — ישתנו גם הוזר. אל. תשכח שיש שם מאה אלף לבנונים שאתם מעלים גרגרו זה שאין שם שקט בי־

צה"ל — כל החיים

האלוף אורי אור. בן כפר חיים שבעמק חפר. עשה את דרכו בצה"ל במגוון תפקידי פיקוד ומטה. בעיקר בחיל השריון. אורי אור, בן 47, נשוי ואב לשלושה (בנו משרת כקצין בצה"ל) התגייס לצה"ל ב־1957. לשריון. במלחמת ששת הימים היה מפקד פלוגת סיור בחזית הדרום ושם גם עבר את תקופת החתשה כמפקד גדוד טנקים. ב־1970 נתמנה למפקד קורס קציני שריון. האלוף אורי אור אומר כי חרגעים הקשים ביותר במסלולו בצה"ל היו כשעמד בראש חטיבת שריון מול הסורים, במלחמת יום הכיפורים. לאחר המלחמה התמנה אור למפקד עוצבת שריון וקיבל דרגת תת־אלוף.

ב־1979 התמנה לראש מטה פיקוד המרכז ולאחר שנתיים קיבל את ראשות חפיקוד.

עם סיום תפקידו של אלוף פיקוד הצפון דאז, אמיר דרורי, נקרא האלוף אורי אור למלא את התפקיד. התקופה בה פיקד אור על פיקוד הצפון היתה קשה מאוד, גברו גלי הטרור תשיעי נגד כוחות צה"ל העושה בארץ הארזים את השנה השלישית ונפלו חללים רבים. בעקבות החלטת הממשלה עמד אורי אור בראש מבצע הסגת צה"ל לקו הביגלאומי. תוך כיוון אזור חביטחון ואימון צה"ל למשימת אבטחת האיזור.

בתפקידו בצפון יצר אורי אור קשרים טובים מאוד עם ראשי הקיבוצים, המושבים והערים בגליל מתוך השקפת עולם הנורסת כי החתיישבות והביטחון כרוכים זה בזה במאה אחוז.

לאחר שסיים את תפקידו בפיקוד צפון והעביר אותו לאלוף יוסי פלד, עשה אורי אור תקופת לימודים קצרה בארגונות־הברית. שם הכין עבודה על מערבות הסורים בלבנון. כשחזר לארץ עמד בראש ההשתלמות למפקדים בכירים של צה"ל שנמשכה כחודשיים.

לאחר שהוחלט כי לא הוא יהיה הרמטכ"ל חבא. גמלה ההחלטה אצל אורי אור לפרוש מצה"ל. לא אעשה דבר שממנו לא אפיק את מלוא הסיפוק. הוא אומר.

אורי אור טרם החליט על הקריירה הבאה שלו בחיים האזרחיים. בתום שנת הפרישה שמעניק לו צה"ל יחליט אם להשתלב בחיים הפוליטיים, בעסקים או בתפקיד אחר. ואולי אולי הוא ייקרא שוב. אפילו למלא תפקיד ביטחוני בכיר מאוד במדינה. ויש סיכוי סביר שגם יסכים לכך.

זה נכון, כי כוהו גם המצב בביירות ובשאר העֹרים בלבנון. ביירות היא עריין המוקד הכי חשוב ואיזור הביטחון הוא גורם משני. אך מהי האלטרנטיבה? לצאת בכללי? איש כבר לא מציע זאתו הבה נניח ש„אמאל" ייצאו מהדרום — ומה אז? הטרור הוא משימה משנית בצה"ל ואילו הראשונה — למנוע מלחמה. כשיש הרוגים — עוסקים יותר בטרור. חוליה במשגב־עם — משנה לצה"ל את כל סדרי העדיפויות. אילו חלילה המטוס שיצא מלוגדון לחל־אביב היה מתפוצץ — והגברת היתה מצליחה במשימתה — כלום לא היינו נגרדים למלחמה? הבה נשתדל שלא להגיבר למלחמה שאין אנו רוצים בה. חמיד קיים ויכוח בין כוונות להתכוננות ולבנון היא שיא הטרור, שגרד אותנו לדבר שלא רצינו בו, על חשבון התכוננות למלחמה.

„אין מלחמה שהיא בלתי נמנעת. פעם פוליטיקאי אחד אמר שאין בעיות שאין להן פתרון, וזה הרגיז אותי. להערכתי, יש לנו הרבה בעיות שאין להן פתרון. אני לא רואה מלחמה מתר עם סוריה, למרות שזו לא שיגתה את עמדותיה הבטחוניות לגבי „סוריה הגדולה". אך כל עוד סוריה אינה מוכנה למלחמה — יהיה שקט ברמת הגולן והאש תהיה בלבנון, בביירות, אך לא בשטח שנוגע לה ישירות. קיים חשש שאז־אש יגיע הצבא הסורי עד לצידון. היכן הם הקווים האדומים? אם תהיה ריביזיה בצידון או ב„פתח־לבר", או אם ריביזיות סוריות יתחילו לרדת דרומה — זה כבר לא יהיה לעורך כיבוש לבנון, כי אם במגמת מלחמה בישראל.

„אשר לשטחים שבידינו, אנו מלחמת ששת הימים. כאן יש לנו בעיה פוליטית. בהר־הזיריה, מבחינה צבאית התוקת השטח אינה מסוכנת. נכון, קיימת בעיה שחיילים אינם נלהבים למטרל בקאסבה של שכם, במבינה דמוקרטית מסוררת. שיש לה משמלה ומסורות — חיילים חייבים לשרת כמקובל. אני מתנגד ליצירת יחידות צבאיות מיוחדות שיתמנו בשמירה על השטחים. האם אתה תסכים שבנך ישרת ביחידה כזאת אני מרע לרגישות הפוליטית של חלק מן העם, בולל חלקים מן התנועה הקיבוצית. לגבי השירות בשטחים.

„אין לנו בעיה עם שירותם של בני קיבוץ בצה"ל. אך אם כן קיבוץ אינו נשאר בצה"ל לשיעות קבע ובמקום זאת, ולוך לרכז את עוף האבוקדו בעיר־שמר או ולוך לקיבוץ צעיר — אני מוכן להשלים עם זה. השאלה היא: אילו אחרים יש לו לדור. הצעיר הזה, ואין זה משנה אם הוא קיים, מ"פ, מ"מ או רכז משק בקיבוצו? הדור השני של התנועה הקיבוצית עמם על עצמו את רוב המשימות המשקיות, והחברתיות ואילו הדור השלישי ישבתי מעם עם פלוגה, ובן־קיבוץ אחד אמר לי: „אנחנו ולשבנו יותר על עצמנו! הבעיה היא איך הדור השלישי ישלב את עצמו בתנועה הקיבוצית. במדינת ישראל ומה הם הייעדים והשוקים בעיניה.

„קח, למשל, בחור כמו אלישע שפירא מעין השומר. הוא היה צריך למצוא את מקומו בצבא. פעם קראתי באיזה עלון של קיבוץ כי „השירות הצבאי הוא הרע במעשה". אך אם בחור מרכזי בתנועה „השומר הצעיר" חוזר לצבא — אני חושב שזה חקיר. חשוב מאוד לתנועה הוא דוגמא לחיקוי. וחבל שלא נמצא לכך הסדר נאות.

„חשוב שכאנו מרכזיים בתנועה שלכם ישובו לצבא. תהיה לו דוגמה אישית חשובה מאוד לצעירים. אם התנועה הקיבוצית רוצה לחשפיע על הנעשה בצה"ל וכמדינה — היא תעשה זאת בדרך הנעימה אם אחר לכם מפקדים רבים — אתם תשפיעו. חשוב שצה"ל יהיה צבא העם ושלא תגיע לכך שרק אז בעה אחרים כאחרונים במדינה — ישמיעו".

לידתה של תנועה

מאת גוגה קוגן

אולי זה מקרה, ואולי לא, אך עובדה היא, שבימים אלה חוגג הקיבוץ הארצי 60 שנות קיום, וספר ריואה אור, — המתאר את השורשים הראשונים של השומר־הצעיר.

אלי שרמי מחבר הספר, היה היסטוריון מסוג אחר, הוא הכיר את „השומר הצעיר" על כל חיבטיו, הפילוסופיים, ההיסטוריים וגם הפיקנטיים. דוד זית, המנהל, המרעי של המכון לתעודה וחקר דעורוד הספר אומר: „החלטנו לפרסם את תוכן ההרצאות בשל תרומתן להפצת ההיסטוריה התנועתית. אלי שרמי היה היסטוריון קפדן, שבחן מחדש כל פרט ולא סמך על המסורת או על ההיסטוריה הכתובה. התוצאה הרצאה היסטורית ללא מיתוסים, ללא גיבורים וללא „דור נפילים". לפנינו תולדותיה של תנועה שהקימו צעירים"..

שנים ראשונות — תיקונים והשלמות

כתב שרמי: „לעתים באים אנשים לראיין את מאיר יערי־הוא מספר „ושואלים אותו איך היה כל־כך חכם, ב־1913, לייסר את השומר הצעירה ובכן, מאיר יערי לא נמנה אז עם מנהיגי התנועה...". הפתעה הסיפור מתחיל מרמיות אחרות: ר"ר אליעזר ייבר. „שעל סמכותו כמנהיג אף אחד לא ערער עד 1920. למעשה סילקו אותו מהתנועה והוא עלה ארצה מאוחר יותר, מאחר שלא השלים עם המגמה הרעיונית של התנועה. ריגר טען שחביבי התנועה אינם צריכים לעלות לארץ לפני השלמת לימודיהם האקדמיים.

היה גם אריה ברוך, מגליציה, או שלמה הורוביץ שקראו לו „הורוביץ השחור" להבדיל מדודלק הורוביץ שקראו לו „הורוביץ הלבן". „השחור" היה בין נציגי השומר"צ לוועידת היסוד של ההסתדרות, היה בבית אלפא, ועזב להוראת היסטוריה ב„ראלי" בחיפה. אלה היו מנהיגי „השומר הצעיר", כעוד מאיר יערי לחם במלחמת העולם הראשונה בחזית הבלקנים. הללו עיצבו את התנועה על רקע חוויותיהם כפליטים.

מרד הבן, לא היה סתם מכשיר חינוכי שסחף צעירים יהודים והפעיל את מנועי הטאפיכה, באותה תקופה של התרוששות כלכלית, הבנים נעשו יותר חשובים מהורים, משום שיצאו לפרנס את המשפחה בכל עבודה מזומנת.

הנגלה והנסתר

הדגל מתחיל אט־אט לחיפרש ומתגלה תמונה שונה מזו שהיינו רגילים לשמוע. השאלה הנצחית: ממתי השומר"צ הוא תנועה בלתי דתית, תנועה סוציאליסטית ומארקסיסטית?

ואלה, הוא יערי, שכתב את המאמר המפורסם „בראש וראשונה יריים" אך אין זה מאיר יערי, כפי שמקובל לחשוב. מסתבר שהיה זה אחיו, משה ולה, ממנהיגי „צעירי ציון" בווינה שבמכתב זה יצא. נגד המייסדות והרגשנות בתנועת הנוער. „מאמרו של ולד תורגם לעברית ב־1934 ולא ידעו מי הוא ולה, לכן ייחסו אותו למאיר יערי".

תמצית־ע זוא שער לפני 10 שנים וכל האמינו, כולל מאיר יערי, שהוא אכן כתב את המאמר הנ"ל, אך לא כך היה כיוון שהוא היה אז בחזית הבלקנית והמלחמה טרם הסתיימה...

אחד מיסורות חשוחפות התנועתית היה „השותפות הארוטית" ואותה, כבראן, פירשו בשני מובנים: „חברת גברים שלאישה אין בו מקום" — וגם התנגדות למשפחה, כסמל הריאקציה וחיצון חחזרתי".

החברה כולה, לאמיתו של דבר, גם השומרית, היתה אז די ויקטוריאנית. „אמנם דברו על הדרות סקסואלית", נאמר בספר. „אבל הכל התנהגו כבחורי ישיבה".

תפקיד האשה לדידם היה די פרובלמטי. אם לדבר בלשון המעטה. בעבר־בת־ציון נשים מסרו לנו מהמחנה „ליל־ה ועשה ר־ה אל־עלק שחולדיתיו ושראג

פרעוש קטן שנא שוטרים ומלכים שאוסרים לשאול למה, רוצי להם מאוד. „פרעוש הלמה" — חלק מהפסטיבל לתיאטרון ילדים שייערך בפסח בחיפה. יש גם גיל לכל גיל

מאת ציפי שוחט

צילם מאיר פרטוש

עני ה„אמנים", מנגסוס ודיקטוס

הצגת ילדים לא חייבת להיות רק על פיות יפיפיות ונסיכים מושלמים – היא יכולה להיות גם על... פרעוש. הסיפור מתרחש במדינת אל־זנשאל־למה, שהיא מדינת חוק. שיש שם אמון ויש אמונה ופקודה של חמלך היא תמיד פקודה. אסור לשאול „למה". השאלה הוצאה אל מחוץ לחוק ואזרחיה הצייתנים נאלצו לשלם מסים עד שתפכו לעניים מרודים. בחצר חמלך, לעומת זאת, חיה הכל בחמד והרמוני עד שפרעוש קטן, ששנא במיוחד שוטרים ומלכים, התחיל לחציף להם בגירודים אימתים. זה היה פרעוש נדיר־ואלים, שפגע רק במי ש־אסר לשאול ואסר שואלים". סופו של דבר: נעלם הפרעוש. כי לשאול למה החל לדרוש. וכך בזכות פרעוש קטן מגיע הסיפור להפי־אנד שבו שרים כולם:

למה אסור לומר „זו פקודה"?
אם למה תשאל אז תבין ותדע.
למה המציאו גלגל ומכונה?
למה טסים אנשים ללבנה?
למה אדם על גן־עדן ויתר?
כי דעת חלמה יקרה לו יותר.
אדם כל ימיו לקידמה תוא חותר
שואל איך ולמה – שואל ופותר.

פרעוש הלמה הוא עיבוד מתוך מחזה של האורוגוואי **לואיס נוגאסטרה** – מחזה דידקטי־פוליטי לילדים, המורכב מכמה סיפורים, שעוסקים בנושא השאלה. בינתיים: סיפור גן־עדן, איך באים ילדים לעולם, איך המציאו את הגלגל ועוד. **ורדה קנול יהלום** חברת רמת־יוחנן, תעוסקת בכתיבה לילדים, השתמשה במחזה חדרום אמריקני, כבחומר גלם לכתיבת מחזה חדש. היא הכניסה את הטקסט לקצב של חריזת שיפצה. הוסיפה סיפור בתוך סיפור ומשכה את הטקסט לכיוון של איסור השאלה במקום חדגשת עניין המעמדות שבמחזה המקורי. „הכתיבה", אומרת ורדה, „ברה חמוך שינויים – ובסלוו של דבר, זה הגיע לתמצות שמגיעה גם לעלילה. לזה נוסיתי לחיצמד וזה הפך לקו המובל מבחינת העיונית".

העלילה מתרכזת סביב מלך קטן־גדול (מרתי משמע) שבעורקיו זורם דם כחול. „סימן־קריאה" הוא שמו. זהו מלך מפונק והיסטרי המבסס את שלטונו על איסור תידיעה ושלילת השאלה. „החוק החדש הוא חוק נפלאו! אומר חמלך – אי־זה רעיון מסים על מילות שאלה/זה לא חוק, זה ממש פרוגרמה/הוא תביא לחיסול יסודי של הלמה"/

הוא מחוקק חוקים ומטיל מסים, כדי לספק לעצמו את כל הנאות החיים. לידו נמצאים שני שרים: **פינגסוס** – שר האוצר ו**דידקטוס** – שר החינוך – שני אסמנים המתחרים ביניהם מי מצליח יותר לחשביע את רצונו של חמלך. יש גם שני אזרחים: **תם ותמה** – זוג שחקנים לשעבר, המוצאים את פרנסתם בחוות פסנדלר ותופרת. שכן חתיאטראות נסגרו בצו חמלך. תם ותמה הם אלה מנשאים, לבסוף, את כס חמרד וגוררים אחריהם את שני השוטרים שוטרי החוק.

תם וחמה, לא מוכנים לוותר על חשיבה

המלך של מדינת אלזישלמה לא סובל אפילו

שהיו בעבר חמציאים לאור של פקודות חמלך. כיאה לקומדיה, מביאה חיוצרת את דמויות בחצגה לידי הקצנה. אלה לא דמויות פסיכולוגיות חעוברות תהליך, כי אם טיפוסים: שאפשר למצוא בכל מקום ובכל זמן.

צנזורנו או צנזוטובו?

את חסיבוב חראשון עשה חמחזה ב„בימת הקיבוץ". אז איסור חשאלה לא הרשים אף אחד. „המחזה לא נחשב אז כמחזה פוליטי", אומרת ורדה. „חמציאות נתנה לו נופך נוסף". חעיבוד, שעבר מספר ורסיות, זכה אחרי מלחמת חצנזורה בתיאטרון לשיפוץ נוסף – אי־אפשר לחתעלם מסממנים פוליטיים אקטואליים:

תם: מה חצגנו אז לשסגרו לנו את חתיאטרון?

חמה: חצגנו את „סימן חשאלה חאחרון".

תם: אחחו אף חיון לא רע. לגמרי לא רע. עד שבאח חצנזורח וסגרח.

חמה: אמרתי לך, כבר אלף פעם ותכניס לך פראש טוב־טוב. כבר לא קוראים לזח „צנזורה". קוראים לזח „צנזוטוב".

תם: צנזוטוב – אפשר לחשוב.

חמה: אסור לחשוב.

תם: אבל ל...

חמה: אם אתה רוצה שיהיה לילדים מח לאכול אז חמשיך לעבוד, ותפסיק לשאול.

בגשא חתיאטרון אומרת ורדה. „כבר כאן בתוך מדינה שקעמה שאלות. אבל לא על זח חמחזה. אבל מתייחסת אל חתיאטרון כאלמנט ששם סימני שאלה על דברים, ששואל שאלות, שמטיל ספק".

מח למשרים פוליטיים ולחצגת ילדים?

„מעבר למסר הפוליטי בחצגת. נראה לי חשוב לחביא את העניין של חסלת ספק בדברים. חיכולת, או חצורך, לערער על דברים כמובנים מאליהם. לגבי ילדים זח נורא נכון, כי אנחנו מתנכים את הילדים לציית לדברים. חבדול יודע מח טוב בשבילך ואתח חילד, לא צריך לדעת חכל. זו מתכונת שעוברת אחר־כך למבוגרים".

המלה „מסר" מחוחה, לא פעם, עבור אנשי תיאטרון מלח גנאי כמעט. לא פעם מתרוממות חגבות, לשמע המלה חזו. ורדה, לעומתם, מתוצבת זקופה מאחורי המלה. „חכתיבה שלי, שקשורה לעולם של ילדים, היא אומרת „מלוחה תמיד. בטטר אקטואלי, או ערכי. לא חצגה לשם חצגה". בחקורך שלח שנים רבות, של עבודה עם ילדים ונוער, במסגרות חינוכיות בתחום חתיאטרון: בבית חספר חאמורי, „בקורס טורח בסמינר הקיבוצים ב„אורנים", שחקנית, ובמאית ב„בימת חקיבוץ", כותבת בעיקר לתיאטרון – אחר מחסיוטרום שזזם פסק זמן „לכיום מסיימת תואר שני במגמת בימוי באוניברסיטת תל־אביב.

ורדה היא גם, במאית חחצגה. זזו ניסיון שני – גם כשחוצגה ב„בימת חקיבוץ" חיתח זו היא שביימה. עתה נפגדי חלקחים, ותקנו חשגיאות – וחחצגה יצאה לדרך חדשה.

את חחח פגשתי בארח חחזירח חראשונח של חחצגה במעגדון חשטוכטים „קוקוסי חמתי אגיב". יש בח בוחחיח, חרבח אנרגיח שטוחפת את צוות חשחקנים ונוצרת תחושה שחיא מובילח אותם למקום מאוד בטוח. על חבמח תמושה שחקנים: בחט קלאצי, אלי נחמה, מיטי לוי, מרינ חזקי" – כולם בוגרי אוניברסיטת תל־אביב, ואלכס נקי – בוגר סמינר הקיבוצים. חמישח שחקנים שמגלמים שתים־עשרח דמויות. „חכיוון הוא צבעוני, עם סממן של אגדה" אומרת ורדה. „מצד שני עם אפיונים קומיים מסוגננים. חתפאורה מבוססת על מינימליזם, כאשר לכל חלק מתפאורת יש שימוש כפול. למשל: כיסא המלך חופך לאמבטיח או קיר חבית לסירוגין. זח מתאים למגמח חכללית של החצגח שחשחקנים בח חם חמרכז".

את חחצגח „חחינוכית" מכניסח ורדח לקצב של קומדיח מוסיקלית המתאימח לכל חמשפחח. חמסרים חחינוכיים ינקלטו, נדמח לי על־ידי חצדפים חבוגרים. חצעירים יותר יוכלו ליחנות מחתיאטרליות של החצגח, חשירח וחמוסיקח (שחיא אגב, קליטח משמיעח ראשונח).

ורדח: „אם יש איזח שחוא מסר מבחינתי שאני רוצח לחעביר לילדים – זח לחגיד לחם. באמצעות חחצגח שאין שום דבר שחוא מובן מאליו, צריך לבדוק ולערער, לא לקבל סתום מידיח, אלא מתוך צורך אמיתי לבדוק ולדעת מח באמת נכון".

בימים שפרשת פולארד מחדחדת מכיוון אחד ומשפט דמיאניוק, עם כל חחבדול מחדחד מתעבר חשני מקבלים דברים אלח חד מיותח.

תנועח יעל בולוח, מוסיקוח, אסתי לוצקי־יחלום תלבשות: נגנח אבקסיס, תפאורח אחרח דוד.

עצים גדומים בגובה ילדים

חן ותכמת המדור „חותם אישי חוא באישי שבחותם.

„אני, שטבעו בי חותם של משורר, וטבעתי לעצמי חותם של קיבוצניק שמאחוריו שמונה ספרי שירה (ותשיעי - מבחר, בחוצאת זוטא), בדרך מן המסמוא אל חחוראה, תוך ניסיונות לחוך בחנועות חנוער ובמיחה. מחו חחותם שחסבעתי באנשיסז

בי סבעו חותם זיכרונות ילדות של פסח משותף לאנשי חפצ״בה ובית־אלפא בטרם נוסחאות של סדר קיבוצי, כשחכל שרים בדבקות שירים חסידיים. בערפל הרחוק של שנות ילדותי נשארו זמירות מתלהטות ומיוזעות אלו בחג חחרות, כנאמנות הלאומית של ימי עמק יזרעאל חישנים. חותם נוסף טבע בי זיכרון חגיגות ה״ו במאי המשותפות למשקי גוש חרוד: מכל קצווי חאזור מגיעים משקים בכלי רכב מקושטים, ודגלים אדומים נישאים, וילדים צוחקים בשירה. ועוד אני זוכר ימים שטבעו חותם שנשאר כצלקת: ערב, ומקהלת ילדים מדקלמת את שירו של אלתרמן: „ואבא אמר למני שחוא מת, ספרו לא לחגזי את כל האמת״... ימי לחימת קוממיות ונה כנגד חתוקפים חפשיסטים. ילדים מערי״פח יושבים ושומעים את חסיפור.

חותם נוסף: בוקר אחד קמנו ובמסע של חברת חילדים חגענו עד פרדס חליוסף שלרגלי חגלבוע. עומדים נדחמים מול עצים, כרוחים שנשארו כמובטח־פרדס. ערבים שלחו בם יד. מאורעות 1937, בחשלכת מחוים, נדמה לי שאז חשתיר. הייתכן שכפריים ערבים, שכל חיימם, נאבקים לפרנסח, מחשדה ומחמטיע, שולחים יד לחמית עציטו? וחולד שבי אמר: לא ייתכן. חם קרבן של חסחה. של רצון ר״ע של אחרים. וחלחלה בי חתרחיזה: מכאן וחלאח לימים של שלום ואחווח עם אותם ילדים מכפר פקועה שבגלבוע, וילדי כפרים אחרים כברית של ילדי־אדמה, ושלום של שכנים. ילדי שני חעמים של חארץ

המשורר אנדי אולן בן קיבוץ חפצ״בה, למרגלות חגלבוע, וחבר קיבוץ בארי. היח רועה צאן ומסקרוניק, לאחר לימודיו באוניברסיטה העברית — ספרות עברית, אנגלית ומדע — עסק בחוראה. שנח מלמד מבוגרים באזורו.

נשוי ואב לשלושח. חקל לפרסם ב־1965 ספרו חראשון יצא ב־1969 חתרגש החדש — „זוהם וחיר בוד״.

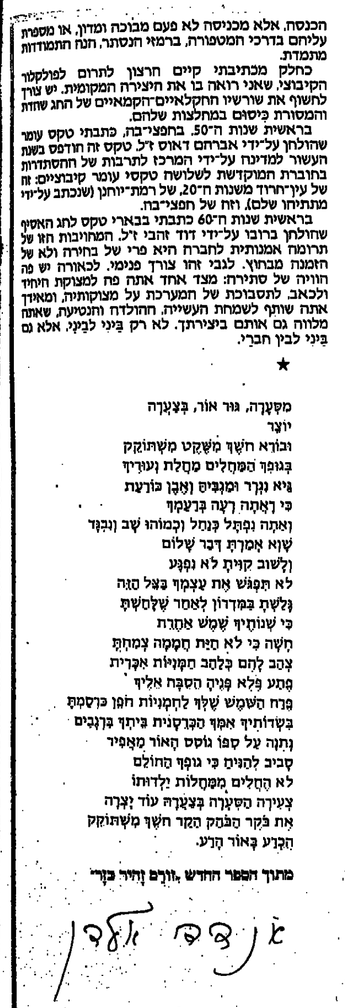

הזאת. ומאז בדרכי הנעורים והבחרות הלכתי בחיפוש אחר שיתוף בכל התחומים בין פועלים יחודים וערבים. ובשנות חבגרות גם בפעילות חפוליטית וגם בפעילות חספרותית חיפשתי את חקשר שיחיה חגשר מעל המפגע חזהא של יד מתנכלת. למצוא מפגשי שלום בין שני העמים.

באותה שנה בח לחמנו באגודת חסופרים לקבלתם של משוררים וסופרים ערביים כאחיט ושותפים לחזית חספרותית שלנו, במעמקי איכרון חילדות. חצף ועולה תמיד. ניצבו עצים כרותים אלה. העצים חגדומים בגובה חילדים, שמתו זקופים (כי גם חעץ אדם חשדחה), היו בשבילנו מוות מוחש. את חמוות חאנושי לא ידענו להסביר. למרות שבחברתנו חמוות עלה בחלונות: חבן חבכור מת מרוכשת צפע. צעיר ממנו מעקיצת עקרב צהוב. והשלישי ממכת שמש. בפינת ארץ זו של חמסיק אכזרי, שבו אנשים ביקשו לברוא עולם חדש בצלמם ללא־אלוהים, וקיוו שעוד ייעור ישגב האדם, חייחיי את חחוויח חנוראה – איך שנאח מביאח למוות.

ועוד איכרון שפתח את פצע התיבה וחוליד שיר ראשון של ילד: מוטסים איטלקיים וגרמניים מפציצים את ספרד. במדריד נופלת פצצה ענקית שאינה מתפוצצת. כשמפרקים אותח מוצאים בח פתק: „פועלי איטליה לא ישלחו ידם בילדי מדריד. ברכת אחוות״. כך סופר לנו. גם אנחנו בחברת חילדים שלנו חצטרפנו לשרשרת האחוות. חוסכים מפינו ושולחים עזרה לילדי ספרד בליווי מכתבים ושורות של שירי ילדים. שרנו אז יחד איתם: „חם לא יעברו!. „נו פסרו!״ ואף היום חייבים אנו לשיר: חם לא יעברו. אך לצערנו חשירח חזו נחלשת.

אני נזכר בשם ספרי חראשון: „חושך אורם ופרי״ (שנת 1959). גלים־גלים חוזרת אלי חתחושה שגם אם איזח חושך מתעורר בתוכנו, אף־על־פי־כן גם ממני יש לחוליד את חפרח. אני נושא את פקעת פגישות החושך מתמונת הפרדס הכרוח. כשאני מתבונן, בצורך לקום ולחדשו בלי־חרף.

כבר בשנות ה־50, כשחחברח חקיבוצית עדיין סגורח, פגשתי בבני חמשמרת חספרותית חמתחדשת של אז, לחיות שותף לבמות חספרותיות של המודרנה ש„מחוץ לגדר״ חקיבוצית.

שירח לא יכולח לחיות במקום מאבקים פוליטיים ובמקום מערכות אידיאולוגיות. לא חיא מובילח כוחות לחכרעות מדיניות. שירח נותנת קול לצעקח, למצוקח, משחררת את חלוחץ. ואולי נותנת ניצוץ של תקוות.

בשנים חקודמות, כשמעטים יצאו ללמוד לימודים גבוחים, חקיבוץ בקחילח היח מקדיש ירחי עיון ולמידח שהיו חלק אורגני מהעיסוק חחברתי. חציבור חש צורך בלמידח במשותף. חרי חחשיבח חמשותפת יצרח נכסי־רוח ואף זיחנח שרשרת מקשרת חמאגדת את נכסי חחומר בלפיפח של תחושת חקיום. חיום עצירים וחתיקים רבים יוצאים מדי שנח לימודים גבוחים בתחומים רבים ומגוונים. אך חקחילח בחצר חקיבוצית, נדמח, משותקת מבחינח רוחנית. אין חוויח ואין חוויח בח לחברח לומדת. ותופעח זו איננח רק עדות לרזון בתחום חאידיאי, אלא חיא משליכח חרגשח של ריקות. ולחלל חזח מסתגנים יצרים אחרים. רעים לפעמים. אך גם מן חסדקים חללו מבעבעת חיצרח חנותנת מבע לאיננח. למצוקח, ללחצים. וכמו בכל קיום אנושי ישנו חמכאוב, שחוא חלק מחחוויח וחקיום. אך ישנו חמכאוב שחוא עדות לחולי.

חיום קיים חנגע של שירח פשטנית, רצח לשון. שחדגל שלח חוא לחיות פשוט. חעיקר: ביצירח, לדעתי, חוא לחיות ולא לחיות פשוט. לחיות אמיתי. לחיות מבטא את חמציאות חאופפת את חאמנן, וזו כידוע אינח פשוטח. לחיות בעל אומץ מספיק, ללכת בכנות אחר סגנונו, אחר כתב־ידו חאישי, מבלי קריאח וחתנפח לקורא. כי חוויח של אמן בחברח של תמיד יודעת לחקשיב לו ולטיצרתו חנמצאת בשולי חעשייח המשמזית. וזיא לא מקור

הכנסת. אלא מכניסח לא פעם מבוכח ומדון, או מוספרת עליחם בדרכי חמסוטרח, ברמזי חנסתר. חנח חתמודות מתמדת.

כחלק מכתיבתי קיים חרצון לתרום לפולקלור חקיבוצי. שאני רואח בו את חיצירח חמקומית. יש צורך לחשוף את שורשיי חחקלאיים־חקמאיים של חתג שחוח והמסורת כיסוס במחלצות שלחם.

בראשית שנות ח״50. בחפצ״בה, כתבתי טקס עומר שהולחן על־ידי אברחים דאוס ז״ל. טקס זח חודפס בשנת חעשור למדינח על־ידי המרכז לתרבות של חחסתדרות בחוברת חמוקדשת לשלושח טקסיי עומר קיבוציים: זח של עין־חרוד משנת ח״20, של רמת־יוחנן (שנכתב על־ידי מתיחנו שלם), וזח של חמצ״בה.

בראשית שנות ח״60 כתבתי בבארי טקס לחג חאסיף שחולחן ברובו על־ידי דוד זהבי ז״ל. חמחויבות חזו של תרומח אמנותית לחברח חיא פרי של בחירח ולא של חזמנח מבחוץ. לגבי זחו צורך פנימי. לכאורח יש פח חוויח של סתירח: מצד אחד אתח פח למצוקח חיחיד ולכאב. לתסבוכת של חמערכת על מצוקותיח, ומאידך אתח שותף לשמחת חעשייח. החחלדח וחנטיעח, שאותח מלווח גם אותם ביציירתך. לא רק בֵּיני לבֵּיני. אלא גם בֵּיני לבין חברי.

★

מִשְׁעָנָה, גּוּר אוֹר, בְּצַעֲרָה
יוֹצֵר
וּבוֹדֵא חֹשֶׁךְ מִשְׁקָט מִשְׁתּוֹקֵק
בְּגוּפוֹ הַמְּחֻלִּים מַחֲלַת נְעוּרָיוּ
גֵּיא נָגֵר וּמַגְבִּיהַּ וְאֵבֶן הוֹדֵעַת
כִּי רָאִתָה רָעָה בְּרַעֲמָהּ
וְאִתָּה נִפְתַּל כְּנָחָשׁ וְכַמּוֹהוּ שָׁב וְנִבְּדָּד
שָׁוְא אֶסְרֹתָיוּ דִּבֵּר שָׁלוֹם
וְלָשוּב קוֹיָיוּ לֹא נִפְגָּע
לֹא תִּבְגֹּשׁ אֶת עַצְמוֹ בְּצֵל הַזָּה
נְלֶשֶׁת בְּמִדְרוֹן לְאַסֵּר שֶׁלְּהַשְׁתָּ
כִּי שְׁנוֹקְיוּ שֶׁמֶשׁ אַחֶרֶת
חֹשֶׁה כִּי לֹא הַיַּת חֲמָקָה צָמוּחָוּ
אָכַב לֶחֶם בְּלֶהַב חַנִּוּיוֹת אַבְּרֵית
מָתַע פְּלֵא פְּנֵיהָ הַסִּבָּה אֵלֶיוָ
פְּרַח הַשֶּׁמֶשׁ שֶׁלּוּ לְחִמְנוּיוֹת חוֹן כַּרְסָמוּ
בְּשִׁדּוּתָיוּ אַפּוּ הַבְּרִיטָנִית בִּיתוּי בְּרָנָבִים
נָתוּה עַל קִפּוּ נוֹסֵס קָאוֹר מָאֵפִיר
סָבִיב לְהַנִּיחַ כִּי גּוּפוֹ חָחוֹלֶם
לֹא הַחֲלָמִים מִמְּחַלּוֹת יְלָדוּתוֹ
צְעִירָה הַשְּׁעָרָה בְּצַעֲרָה עוֹד יְצָרָה
אֶת בֹּקֶר הַבֹּקֶר הַקַּר חֹשֶׁךְ מִשְׁתּוֹקֵק
הַבָּרָע בָּאוֹר הָרָע.

מתוך הספר החדש „זוהם וחיר בוד״

אן דוד אולן

אדומים את העצבים

מה לא?

נחוג, בארצות תרבותיות, שכל תיקוני הכבישים, חחסירות וגיזום עצים נעשים בשעות השקטות של היום ואם העבודות לא סדיריות שימוש במכונות מרעישות — אוילו בשעות הלילה. וזאת כדי שלא להפריע לשומני אורח ולמבוגרים. אצלנו (ואומרים שאנחנו ארץ תרבותית!) לא עושים כך, ואפילו לא מנסים להקל על נהגי המכוניות המכירים בעל־פה הילד יכול ללוות ב„סנטר״. כמובן אחרי כמה תרגילים לפני הסדר. הבאתי את חהגדה לילדי וחשבתי שרק הנכדים יתלהבו ממנה, אך הסתבר שגם הוריהם רוצים „לנגן״ ומחוסר ברירה אצטרך להביא עוד הגדה לביתם. כאן כבר מתחילה בעיה כי ההגדה, כמו כל ההגדות המיוחדות, מאוד יקרה: 29 ש״ח. אפשר לרכוש אותה בכל חנות לספרים, וכמובן בסופר־יית מעריב תל־אביב, דרך פתח־תקוה 72.

מפורה הוציאה הגדה מיוחדת במינה: הגדה קיצע משנת 1770. כתב ובייר חיים ב״ר אשר אנשיל מקיצע, ור״ר מאיר איילי מוסר בחוברת נפרדת חומר רקע מעניין) קיצע היא עייירה קטנה שחיתח במרכזה של ממלכת ההבסבורג, סמוך לפרשבורג, קרוב מאוד לעיר הבירה האוסטרית, וינה. ר׳ חיים היה למלמד בקיצע, ומצבו הכלכלי היה בכי רע. כיוון שניחן בכשרון כתיבה וציור, שלח את יוו בכתיבת תפילות, ברכות או אפילו פנקסי רישום למחלים. עיטוריו היו מיוחדים וחיוניים ובעלי סגנון מיוחד. הצבעים הצעים נשמרו להפליא, אם כי פה ושם ששטשו כתמי יין את חציור, במיוחד בציור של עשר המכות. מידותיה של ההגדה הן 205 x 155 מ״מ והיא משתרעת על פני 42 עמודי קלף.

המיוחד, בעיני, הם הציורים היפחפיים של פרחים בצבעים מרהיבים. המשמשים רקע למלה אחת בגוף ברוך. הגדה קיצע, מהדורת פקסימיליה, אוסף ר״ר מאיר איילי (ומוקדשת לזכר בנו, עפר, שנפל במלחמת יום הכיפורים) צילם: נסים לב. מחיר ההגדה: 46.80 ש״ח כולל מ״מ.

שונה אך לא פחות מרשימה היא ההגדה של בורדו, עם פידיש יפה וציורים. נאים מעשה ידי יצחק צורקין בוריאנוס.

ההגדה של בורדו, מתוך האוסף של משפחת מולדרבאן, מידותיה — 26 x 32 ס״מ, מהדורת פקסימיליה. הציורים, פיגורטיביים, אותיות פתיחה בצבעים, וכל השאר בצבע חום־בחיר, וכמובן שגם בהגדה של בורדו רואים היטב איפה נשפך יין ואיפה קצת מרק. כמו בהגדות הספרדיות גם כאן יש הרבה הסברים. מנהגים, והציורים מבהירים את תוליכי הסדר. ההגדה. מחולקת לשני טורים — אחד בעברית והשני בספרדית. בנוסף יש מפות מאוד מעניינות על יציאת מצרים, ארץ ישראל ובמיוחד — על ירושלים.

הגדת בורדו, חצאת נדר, פחריה. עם עמוד, המחיר 60 ש״ח.

שיכר כחול־לבן

יד לפה

אתם יודעים מי זה שמחח הולצברג? אני הפצעים של מלחמות ישראל. פגשתי בו פעם כשבירו בקבוק וודקה בשם קוזאקו. „בשאני נותן לפצוע מתנה״, אמר לי. „אני נותן את המוצר ביותר ולא חשוב המחיר״. אני בטוחה שהמחיר גבוח מאוד, אבל כמו ששמחח אומר: לפצועים שלנו — הטוב ביותר.

אבל יש לי חדשות. השבוע חומנו לטעום את הוודקה וחגין „סיגראם״ המיוצרים על־ידי יצני שיכר בינלאומיים לישראל, ברחובות. המחיר כרבע מחצרת טובה בחוץ־לארץ וטוב — לא מצאתי מלים. כנראה שלומדים אצלנו לייצר יינות ומשקאות חריפים, וכך שמחח יוכל לחסוך קצת כסף ובכל זאת לתת לחילינו הפצועים משחו טוב.

אין צורך לשתות יותר מכוסית קטנה. אך כאי לחבין משחו נחרד בתוספת מעט משקה.

טבעות כבד אווז (חטיף)

1½ אגס

160 גרם כבד אוז, תפוח עץ אפוי מקולף ומחולק ל־4, ½ ק״ג אומצות עגל, 2 — 3 ס״ל „יין סיגרים״, 100 גרם מרגריגה, 120 גרם חמה חתוכה דק, 2 ס״ל חומץ חדים, 40 גרם עגבניות, מרסקות, תבלינים (מלח, פלפל וגידיח)

אופן הכנתו:

מטגלים את כבד האוז ומטגנים על מחבת חמה ב־½ חמצרים, עם מעט מרגרינה. כ״ל לגבי תפוחי־העץ. מוסיפים את הגיין למחבת, „שליקים״ עדנות, מגניבים אח האש, מוסיפים תבלינים, מערבבים חמה עם חומץ מרחיים במרכזן של 4 צלחות, מעל לחמה מרחיים תפוחי־עץ, כבד אוזן, מבמים בדשבב, ומקשטים בדסק עגבניות.

חג של הגדה

לא להתמיד

על שולחני 3 הגדות שזה עתה יצאו ממכבש הדפוס.

הגדה מנגנת של פסח, כל שיר תורגם לצבעים ולספרות. המופיעים ב„פסנתר״, כאשר כל צבע או ספרה מסמן תו. שני שליש מגוהה הספר היא ההגדה. איורים עליזים, בדורים וצבועניים של מיכל ברקת וחייעוץ המוסיקלי של דליה פולון. אותיות גדולות וברורות בניקוד, וילד הלומד כבר חצי שנה בכיתה א׳ יכול בלי בעיות לעקוב אחרי קריאת ההגדה. את השירים שכולנו כבר מכירים בעל־פה הילד יכול ללוות ב„סנטר״. כמובן אחרי כמה תרגילים לפני הסדר. הבאתי את ההגדה לילדי וחשבתי שרק הנכדים יתלהבו ממנה, אך הסתבר שגם הוריהם רוצים „לנגן״ ומחוסר ברירה אצטרך להביא עוד הגדה לביתם. כאן כבר מתחילה בעיה כי ההגדה, כמו כל ההגדות המיוחדות, מאוד יקרה: 29 ש״ח. אפשר לרכוש אותה בכל חנות לספרים, וכמובן בסופר־יית מעריב תל־אביב, דרך פתח־תקוה 72.

מפורה הוציאה הגדה מיוחדת במינה: הגדה קיצע משנת 1770. כתב וצייר חיים ב״ר אשר אנשיל מקיצע, ור״ר מאיר איילי מוסר בחוברת נפרדת חומר רקע מעניין) קיצע היא עייירה קטנה שחיתח במרכזה של ממלכת ההבסבורג, סמוך לפרשבורג, קרוב מאוד לעיר הבירה האוסטרית, וינה. ר׳ חיים היה למלמד בקיצע, ומצבו הכלכלי היה בכי רע. כיוון שניחן בכשרון כתיבה וציור, שלח את יוו בכתיבת תפילות, ברכות או אפילו פנקסי רישום למחלים. עיטוריו היו מיוחדים וחיוניים ובעלי סגנון מיוחד. הצבעים הצעים נשמרו להפליא, אם כי פה ושם ששטשו כתמי יין את חציור, במיוחד בציור של עשר המכות. מידותיה של ההגדה הן 205 x 155 מ״מ והיא משתרעת על פני 42 עמודי קלף.

המיוחד, בעיני, הם הציורים היפחפיים של פרחים בצבעים מרהיבים. המשמשים רקע למלה אחת בגוף ברוך. הגדה קיצע, מהדורת פקסימיליה, אוסף ר״ר מאיר איילי (ומוקדשת לזכר בנו, עפר, שנפל במלחמת יום הכיפורים) צילם: נסים לב. מחיר ההגדה: 46.80 ש״ח כולל מ״מ.

שונה אך לא פחות מרשימה היא ההגדה של בורדו, עם פידיש יפה וציורים. נאים מעשה ידי יצחק צורקין בוריאנוס.

ההגדה של בורדו, מתוך האוסף של משפחת מולדרבאן, מידותיה — 26 x 32 ס״מ, מהדורת פקסימיליה. הציורים, פיגורטיביים, אותיות פתיחה בצבעים, וכל השאר בצבע חום־בחיר, וכמובן שגם בהגדה של בורדו רואים היטב איפה נשפך יין ואיפה קצת מרק. כמו בהגדות הספרדיות גם כאן יש הרבה הסברים. מנהגים, והציורים מבהירים את תוליכי הסדר. ההגדה. מחולקת לשני טורים — אחד בעברית והשני בספרדית. בנוסף יש מפות מאוד מעניינות על יציאת מצרים, ארץ ישראל ובמיוחד — על ירושלים.

הגדת בורדו, חצאת נדר, פחריה. עם עמוד, המחיר 60 ש״ח.

ביאטה קלרספלד עונה לעיתונאים, עם מוכ״ל נעמת מאיטה לובלסקי

ארוחת־צהריים עם ביאטה קלרספלד

מאחורי הקלעים

אשה ידועה מאוד, מפורסמת מאוד, גם בישראל וגם בחוץ־לארץ. מעוררת הוקרה ואולי גם התפעלות בפעילותה המתמידה. העקשנית והמרשימה כדי ריפחה אחרי נאצים. היא הגיעה לישראל כדי לקבל את פרס גולדה מאיר. מרכז „נעמת״ המזין כמה עיתונאיות לארוחת צהריים לכבודה. ויתה זאת הפעם הראשונה שפגשתי בה אישיות. אשה ללא ביטוי מיוחד, פנים ללא גיל, אשר זוכה לביטוי תקשורתי רחב.

שוחחתי איתה בגרמנית. היא אמרה שאינה זקוקה לשומרראש או לרובר ואיש יחסי ציבור. מעט מן הוצאות־הדרך על הנסיעות הרבות שלה ושל בעלה, בתי המלון וכל השאר מחזיר ארגון רודפי נאצים. ושאר הכסף בא מתרומות.

„בעלי עורך־דין ולפעמים הוא לוקח שכר טרחה מהלקוחות. כמה פעמים בשנה אני מרצה בארגון־הברית בתשלום״.

איך גילה את ילדיה. באוזירה של אי־ביטחון, ימים ושבועות מתוך לביה. כשפעמים רבות לא ידעו הילדים היכן הוריהם? „משהו דוחף אותי לעשות את העבודה הזאת״, היא אומרת. „ועד שלא אביא את כל הנאצים שנתרו בחיים למעצר לא אוכל להפסיק. ילדי יודעים זאת והם יודעים שהם צריכים לחיות עם זה״.

ביאטה נולדה בשנת 1939 בברלין להוריה פרוטסטאנטיים. אביה עבד במשרד ממשלתי. היא עזבה את גרמניה ועברה לפאריס. שם הכירה את בעלה, יהודי, משפטן, שאביו נספה באושוויץ. אחרי שביאטה למדה על השואה היא החליטה להקדיש את חייה למלחמה באנטישמיות וללכידת נאצים.

מה היית מבקשת לעצמך?

ביאטה ענתה: „רוצה ללכוד את כל הנאצים שנותרו. הייתי רוצה שישראל תכיר בי ושיהיו לי מעריצים בישראל ובגרמניה כמו בארצות אחרות. הייתי רוצה להתקבל אצל נשיא מדינת ישראל.

האם תבקרי במשפטו דמיאניוק?

והיא, כפעם הראשונה, מראה מעט כעס ועונה: „לא מעניין אותי. ישראל אינה משתפת פעולה אתי.״

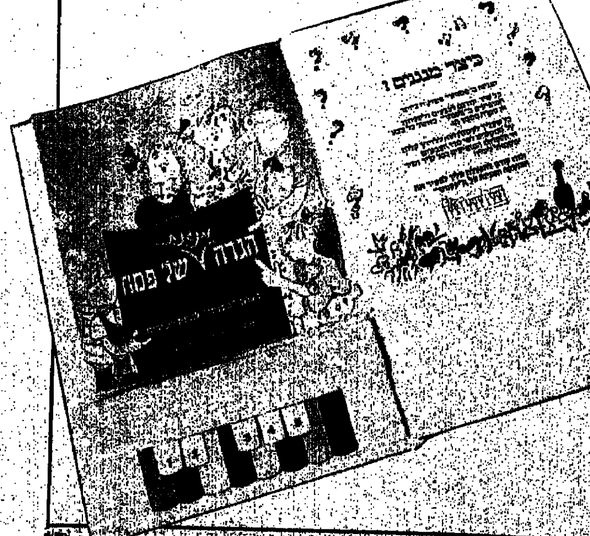

כתבה שנייה בסדרה

משיח עכשיו

איך למכור את תורת חב"ד לנוער יהודי חילוני — טקטיקה ואסטרטגיה להתחרדות, שמע כתבנו מפי איש מרכזי בחב"ד. הבדלים אידיאולוגיים פוליטיים בין הרבי מלובאביץ לרב שך — מפי ד"ר א. רביצקי

מאת עמירם כהן

תנועה חב"ד, ראשיתה לפני כ־200 שנה ברוך השלישי של החסידות. יסד אותה רבי זלמן שניאור מלאדי. חב"ד (חכמה, בינה, דעת) קמה על יסוד הגישה, שאין לבטוח את היהדות החסידית על האמונה והדבקות בלבד. לפי חב"ד רעיונות החסידות אמור שיתקבלו אצל היהודי במישור הרגשי בלבד, אלא בשילוב עם הבינה והדעת. וכאשר יהודי, הם אומרים, גם מבין מה מאחורי קיום תורה ומצוות עומק אמונתי גדול ואין שיעור.

את האנטיתזה לגישתם הם רואים בחסידות ברסלב למשל: „הם", אומרים החב"דניקים על הברסלבים, מסרבים ללמוד, שוללים את ההבנה מכל וכל ואומרים רק אמונה".

„החסיד", הם מצטטים את הרבי הקודם, הרב יוסף יצחק שניאורסון, „חייב להיות חכם" (החוסר איז אקלוגער) או לפחות שלא יהיה שוטה... החסידות שונאת שוטים".

„באחריות לכל עם ישראל" היא העיקרון השני של תנועת חב"ד. ומכאן השקעת האנרגיה העצקית בעשיית מצוות לחילוניים. „הרבי הטיל עלינו", הם אומרים. „את האחריות על כל עם ישראל, ועל כל יהודי באשר הוא". הנחת תפילין בתחנה המרכזית ומבצע „פרצת" למחצות צה"ל, הם חלק אופייני בגישה של חב"ד, שאת השינוי המיוחל אין להשיג על־ידי חזרה בתשובה בלבד, שיטות שעובדות על המעטים וזן איטיות מדי לטעמה הקדחתנית־משיחי של חב"ד, הלוחצת על הגאולה שתבוא כאן ועכשיו כעת חיה.

רבי מנחם ברוך: „השיגיה בעם ישראל לא יכול לבוא בדרך של חזרה בתשובה בלבד, גם אם הם אלפים, הם עדיין בבחינת יחידים. קירוב הגאולה יבוא רק אם נעבור נקנה מידה של עם וחב"ד עובדת על העם כולו. אצלנו", הוא גם רומז רמז, „בניגוד לאחרים, כמו לחסידות בעלז למשל, אין אפליה בין יהודים: כולם, החזרים בתשובה, מתקבלים לתוך המחנה" וחסידות בעלז וחצרות אחרות משאירים את „הרופקים בתשובה" מחוץ למחנה: הם לומדים בישיבות נפרדות, אינם מתחתנים בהם ואינם מתערבים בהם מבחינה חברתית.

ברוך: „כשאני מנסה להשפיע על אשה אלמונית להדליק נר שבת, זו אשה שאני לא מכיר אותה, אני לא אראה אותה יותר, היא לא תירשם לזכותה של חב"ד כחוזרת בתשובה. אלא מאי, אם שכנעתי עשרות אלפים של נשים יהודיות להדליק נר של שבת, והצלחנו להחזיר את המצוות הזו כאלפי בתים, ואלפי ילדים יהודים יראו נר של שבת קודש בביתם וירגישו קצת שבת בביתם — העם בכללו יהיה קצת יותר יהודי.

„הרבי אמר לא פעם כי הגאולה מתמהמהת כי החשגחה מצמה שעור יהודי אחד יצשה טוב, יעשה מצוות (הרמב"ם אמר שהכל על כף המאזניים והן שקולות) ויהודי צריך לחשוב שכל מעשה טוב — ועל ידי זה עשה תשועה והצלה לו ולעולם כולו". אחת הטענות כנגדנו שאנחנו מביאים יהודים לעשות מצוות בלי כוונה, או נגיח שאדם, שעדיין לא בשל וחזקת עושה מצוותו שם רע לא אהנה לו ולא לעם ישראל. אבל אם אתה קסדן ומנוע ממנו לעשות מצוות שהוא יכול לעשותה — הנזק גדול בהרבה, אפילו הניח אצלי תפילין בערב שבת ובשבת נסע לכדוריגל — אין הצדיקה מבטלת את המצוות. אם אדם מסכים להניח תפילין — מי אני שאבדוק למניעים שלו אנחנו טוענים שאין יהודי שהוא אבוד ליהדות, אם אינך רוצה, אינך יכול, אינך מוכן, אינך בשל, לקיים את כל תרי"ג מצוות — תתחיל עם נר של שבת או נכון שעדיף להניח תפילין עם כוונה, אבל אם הבחירה היא בין לא להניח בכלל — עדיף להניח בלא כוונה — העשייה תמיד עדיפה".

השיקה החב"דית, האנרגטית המשיחית שלה, מערערת במידה הפחדי בעיקר לגלוג. אך לעתים גם כעס. אותו אדם שהניח תפילין בבוקר, יוצא בערב עם חברים לאכול שיקנן — זהו חילול השבת. ואמרו לך חילוניים, בישובת מוניבי ובמערכת „הדי נאמן", „במבצעים" ואין סופיים שלהם כמחנה החילוני: זוסיפו ויסעו, הם מסכים את אנשיהם.

רבי מנחם ברוך: „עצקו עלינו, אתם תקלקלו את האנשים שלכם, תלמדו מרדכיהם הרעות של הקיבוצניקים שאתם באים איתם במגע. לשמחתו, הניסיון שלנו מוכיח את ההיפך. יתר על כן הצרות אחרון. כמו זו של הרבי מגור, שאף פעם לא הלכו בשיטת „ופרצת" — מאז מלחמת ששת הימים התחילו לפעול באותן שיטות".

כניסה חופשית לבתי־הספר

חסידי חב"ד, בעיקר צעירי חב"ד, גם מרבים להיכנס לבתי־ספר ממלכתיים, ומנהלי בתי־הספר נותנים להם, בדרך כלל, כניסה חופשית (בניגוד לקשיים שהם מעלימים, מאז עוזב המר את משרד החינוך, על דומים חרדיים אחרים).

„השיטה שלנו", אומר לי איש מרכזי בחב"ד, „היא ללכת בבתי־ספר על דברים שעוברים בלי בעיות, קרוב לקונצנזוס. התנהיה של הרבי, לעשות רק מה שעובר חלק. באים לבית־הספר ומדליקים עם הילדים נר חנוכה, מברכים איתם על הנרות, ומרבים על מצוות הדלקת נר חנוכה. אז מה יכול להיות כאן, שיגרום לקונפליקט עם ההורים? אני בטוח שבבתי־ספר חילוניים ובתי־ספר של הקיבוצים אפילו, שעדיין לא הצלחנו, לצערי, לחדור לתוכם, אין רוב של הורים נגד הדלקת נר של חנוכה. אן נכון שיש הורים, מיעוט קטן, שהוכרח שם השם בכיתה מפריעה להם. אבל אנחנו יודעים שעל זה הם לא ייצאו למלחמה. אנחנו לא נדבר בבית־ספר עם ילדים על משכה כשר, בשר־חלב, כי על זה הם כן ייצאו למלחמה ואנחנו עלולים לגרום לקונפליקט בין הורים לילדים, ולסקנדל במשרד החינוך וסקנדלים לא משרתים את המטרות שלנו. גם בנושא של חזרה בתשובה אנחנו פועלים אחרת. ראשית כל לא לפגוע במשפחתו בא יהודי רוצה לרוץ קרימה. אומרים לו: אתה רוצה ללמוד תורה — תבוא עם אשתך תבואו יחד, תתקרבו יחד. אל תרוץ קרימה, לבן ביתו! אנחנו לא רוצים שיריבו ביניהם. זוה בסך הכל גם יעיל יותר. לא עושה סקנדל, לא עושה רעש, לא עושה כותרות.

„עניין שני: אנחנו לעולם לא מציגים לילדים את ההורים כחוטאים, — לעולם לא מציגים את עברו של החזר בתשובה כשחור. עשית מה שעשית לפי מצב הלכתי הקרוי „תינוק שנשבה", הרי לא כחוא ללכת בדרך החילונית, אלא נולדת בה. אל לנו לבוא אליך בטענות. הרי מי הוא שהליך אחך למצב חזוה הקב"ה בעצמו...! מה אנחנו אומרים — אתה לא ידעתו! עכשיו אתה יודע את האמת אבל אין זה בא לשלול את עברך. ואדם חוטא, אנחנו אומרים, לא כדי לריב עם הקב"ה (ריק עמלק על־פי ההלכה) ומצוות, כבר את אכיך ואת אמך תמיד קיימת, גם אם חטאו. בכלל אנחנו בחב"ד פועלים בכל הנושא של חזרה בתשובה בדרך שונה לחלוטין, הברירה היא, אמר הרבי, או הרבה יהדות למעטים, או מעט יהדות לכולם. ואנחנו בדעה, שהגאולה דוחקת בנו, ואין זמן לטפח עליתות של תלמידי חכמים שישקעו בהיכלי שן, כי בכל השקעה שלי ביחיד אני „מפספס" (מאבד רבבות שיגרלו בלי שמץ של יהדות. המחזירים בתשובה הידועים מסוגם של, ערכים, „בעשה וגשמע" ואחדים קוראים לא רק בהערכת המצב אלא בעצם הבסיס. הטענה שלהם, שהם בנויים על העולם הבא. הם משודרים לחילוניים שבראי לך להיות אומלל בעולם הזה, בשפה שלהם — „תאכלו אותה" בעולם הזה, כדי שיהיה לכם חלק בעולם הבא. ואז על שמחותיו ותענוגותיו של העולם הזה, כדי שתקבל שכר בעולם הבא. קיים מצוות עכשיו, למען העולם הבא. ולפי שיטתו זו הם באים עם כל האיומים והאזהרות והחטאת בנוסחו אם לא — אז... זוו גישה אגב, שיש לה שורשים היסטוריים. הגישה המגרית הידועה, שאנחנו שוליים אותה".

הרבי מלובביץ' — מלך המשיח

התבוא הגאולה, לעם ישראל בחירה, בימינו אלה, הרבי מלובביץ' מלך המשיח. אומר לי רב, המעניין מטעמים של ביטחון אישי, לדבר בעילום שם כדברים המביאים „תשאל אותם מה תפקידו, ייעודו ומסרתו של בית הרב". בלית־לבנים זה, שבבנה בקרחתנות, 18 שעות ביממה. יום ולילה ללא הפסקה, בית לבנים ארמות שהוא דעתק מדויק של בית חב"ד בברוקלין, עד כדי כך שאפילו את הלבנים הגאו לקחו „מט" כדי שידמו לבנים הזן מברוקלין, לבנים בנות מאה שנה שאל אותם ולא תקבל תשובה. הרבי ציווה: „אסור לשאול שאלות, אז אני אומר לך: זה חבית. אמר לחיות ביזה". המשיח ששיחה בו עד עליתו הפלאית לירושלים ולקבר המקודש. „המשיח, הוא הוא הרבי מלובביץ'". עצמו. שעשה להכירו על עצמו כמשיח בדרור ולעלות סוריסוי ובתרועה גדולה לארץ־ישראל. וזוה גם מאמינים, שהרבי מורע בית דוד, מצאצאיו של המהר"ל מפראג, והוא נרשם לו יוחסין עד דוד המלך". אך למה לך לשאול אותו, „מתנגד"? הם עצמם פרסמו מנשר, שבו הם מכנים את הרבי „המשיח".

תגובת חב"ד, נכון, כי קבוצה של אנשי חב"ד מתנגדים מנשר ברוח זו. הרבי ציווה עליהם לתפסיק לחלוטין לדברים כאלה ופסק כי מי שמפרסם דברים כאלה נלחם בו אישית. והרבי מעולם לא אמר אני בן־אלוהים אני לא הרבי לא כי הגאולה כבר קרובה, ממש בימינו. והרי כבר מזמן הרבי היא קרובה ועוד הרבי מקוצ'ק וצ'ל היה פותח בקיר בקבלת הדלת ושואל יהודים בתחבו „יהודים, חמשתת כבר באו?"

צלם: יוסף בוכבין

לתמוך אותם כשהם קטנים...

ביקור חולים — חלק מפטקיוקות, לתגיע אל מאדם כשהוא חלש

גלות ישראל בארץ הקודש?

„אחדות ישראל על ידי לימוד הרמב"ם תמהר ותקרב את הגאולה השלמה".

ב"ר אדמו"ר שליט"א

מאות טקסי סיום לימוד הרמב"ם (נ' פרקים ביום מ„משנה תורה") שנערכו מירושלים עד"ק ועד ק"ק ברוקלין, טקסים שנחוגו במעוזתו של הרבי מלובביץ', האדמו"ר של חסידי חב"ד, העלו את חמתו של הרב שך, ראש ישיבת פוניבז' ומנהיגם של „הליטאים". עד כדי כך עלתה חמתו לחשחיק, שכינה את הרבי מלובביץ' „משיח שקר" ואת תנועת חב"ד „כת" ולחמוני בית ישראל יעץ „להתרחק מהם ומקהלם".

המחלוקת בין הרב שך לבין הרבי מלובביץ' הגיעה לשיא חדש זמן קצר בלבד לאחר שמחלוקת קודמת נסתיימה בחבלה במכונית האמריקנית המפוארת של הרב שך.

ד"ר **אביעזר רביצקי**, מחווג למחשבת ישראל, באוניברסיטה העברית מבחיר נקודות במחלוקת, שהיא המרה וחקשה ביותר בעולם החרדי בימינו.

מבחינת המסורת, אומר רביצקי, מה שעשתה חב"ד עם לימודי הרמב"ם – הוא באמת מפתיע. „משנה תורה" של הרמב"ם המכונה גם „היד החזקה" הוא ספר מאוד נועז מבחינה הלכתית. ואין נוהגים ללמוד בנפרד ובמיוחד מהמקורות התלמודיים שלפניו ומרצף ההלכה שאחריו. „משנה תורה" הוא נועז, מכוון שאינו עוסק רק בהלכות וחזון הזה, כשאר ספרי ההלכה, אלא עוסק בכל יום התלמוד. כולל „הלכות משיח" ופוסק גם בעניני דעות ואמונות.

אצל הרבי מלובביץ', אומר רביצקי, מונעקת לספר זה גם משמעות מיסטית. טקסט שנכתב ברוח הקודש. וטקסט שנכתב ברוח הקודש מותר לדרוש עליו דרשות, כשם שדורשים על דברי תורה וחז"ל, וטקסט שדורשים עליו מקבל משמעויות נוספות של קדושה. טקסט שנכתב ברוח הקודש הוא כבר לא טקסט רציונליסטי. הרמב"ם מסיים את „משנה תורה" בהלכות משיח ויש שם ביטויים, אומר רביצקי, שאם אתה נותן לחם משמעות קונקרטית, אתה מפתח מתח משיחי. „עכשווי. ובכלל, בחב"ד נחוג להשתמש במשפטים ופסוקים מדברי הרמב"ם בהלכות משיח בהתייחסות לשירה לאישיותו של הרבי מלובביץ'. „לוחם מלחמות ה', ו„יוליכנו קוממיות לארצנו", נכתב על הרבי בברוזים חב"ד. חמתה המשיחי האופייני לחסידות חב"ד ותקיים, לדעת רביצקי, גם בימי האדמו"רים הקודמים, אך היה קטן בעצמתו לעומת המתה בו מצויה החסידות הזו בימי האדמו"ר הנוכחי. רבי מנחם מענדל שניאורסון, השביעי בשושלת אדמו"רי חב"ד, שעלה על כיסאו ב־1950. חיים, אומר רביצקי, כותבים על הרבי ברוזים של חב"ד ביטויים, שבמסורת אומרים אותם רק על המשיח או על הקב"ה.

על שורשי המחלוקת בין הרבי מלובביץ' לרב שך אומר רביצקי: עומדות כאן שתי דמויות פרוזמטיות, שבינתן פוערת גם תחום אישית. האחד חסיד, נץ, פופליסטור, המלבה את המתח המשיחי, וחשני מתנגד, יונה, בעל הנטיה אליטיסטית, המנטרל את המתחים המשיחיים של אנשיו.

בעניין אחד הם מאוחדים. בעמדה בלתי־ציונית מובהקת. בניגוד לדעה המקובלת אצל אנשים רבים הרב שך אינו אנטי־ציוני והרבי מלובביץ', למרות ה„אף שעל" שלו, אינו ציוני. שניהם סבורים שאנו נמצאים בגלות ישראל בארץ הקודש. ובזה הם קוק, המופצת מישיבת „מרכז הרב" והמפרנסת את „בנש אמונים" למשל, שניהם, בביטויים קשים ביותר, מתנגדים לגירסת הרב קוק שהקמת מדינה יהודית בארץ ישראל היא בבחינת „אתחלתא דגאולה".

הרבי מלובביץ', תוא ולא אחר כתב: „הקוראים לתקופתנו אתחלתא דגאולה – מרחיקים את הגאולה האמיתית ומחליפים מלכה בגאולה. גם הרב שך וגם הרבי מלובביץ' אינם אנטי ציוניים, כלומר, מראש אין לחם דעה חיובית או שלילית על עצם קיומה של המדינה. לדידם המדינה היהודית אינה משית. אם גם אינה אנטי־משית. המדינה נשפטת על־פי יחסה לתורה ולחלכה. אם המדינה תומכת ביישיבות, תומכת באברכים, מחוקקת חוקים ברוח הלכה (מיהו יהודי) – היא חיובית. אם לא – היא שלילית. אך אין בה במדינה, מום גלוני מחותי.

הרב שך משלים עם קיומה של מדינה יהודית מתוך שאינו רואה בהקמתה אקט של „דחיקת הקץ" ואין לחקמתה, לגירסתו, כל קשר משיחי. זו התארגנות של יהודים, והיו כבר דומות לה בגולה. האנטי ציוניים במחנה חחרדי, נטורי קרתא של הרב דומב וחסידי הרבי מסאטמר. טוענים שגם אם נחזור כולנו בתשובה ונגהל את המדינה על פי הלכה – עצם **הקמתה** היא בגידה במשיח. בחטא טלדה. הפרת השבועה „לא למרוד באומות" וחטא זה „ימשיך להתקיים גם אם תתפוך למדינת הלכה.

מבחינת הזיונות והניצוחות, אומר דר רביצקי, הוויכוח בין הרב שך לרבי מלובביץ' דומה לוויכוח בין גנרלים מהי האיסטרטגיה הנכונה כדי לשמור על ביטחון עם ישראל. אך אין כאן ויכוח תיאולוגי. זוו ויכוח של העריכת המצב חביטחוני. הרב שך חושב, שטובתו של עם ישראל מחייבת פינוי השטחים, ואילו הרבי מלובביץ', חגרס „אף שעל". אילו חשב שאחזקת חשטחים מזיקה לביטחון הוא היה נגד.

אך יש בוויכוח גם שורש של פער מנטלי. „עניין של זקיפות קומת כלפי הגוי".

הרב שך אומר: „לא להתגרות בגויים! 2000 שנה היינו בלי שטחים. נחיה עוד אלפיים שנה בלי שטחים"... ולעומתו הרבי מלובביץ', שהוא בעל אישיות תקיפה ומיליטנטית, שבכל מלחמה הוא מצחיר שצריך לכבוש את דמשק – הרבה יותר תקיף לגבי אומות העולם.

טמפרמנט הוא דבר חשוב מסתבר. גם בתחום החקיקה הדתית. הרבי מלובביץ' נוקט בתקיפות גדולה ביותר גם בנושאים של חקיקה דתית. וחסידיו טוענים, שאם למלא לחציו היה הרב פרץ יושב עד היום בממשלה.

רביצקי מצביע על חתפתחות מעניינת של חסידות חב"ד מבחינת היחס לציונות: בראשית חמאה כתב הרבי מלובביץ' דאז, ר' שלום דובער שניאורסון, כרוזים רבים כנגד „דחיקת הקץ" והרעיון הציוני, וכך גם גרס בנו־יורשו רבי יוסף יצחק שניאורסון. שיצא כנגד פעולות של חולין בארץ חקודש וקרא להרים תרומות לבני היישוב חישן. „למען לא יתנו טמא את תרומות לבני היישוב חישן".

הארץ בכל גשם וחומר בית עבודה אחרת:

הרבי מלובביץ' חנוכחי גורס אחרת: כל התארגנות בין לעבודת חומר וחרושת ובין למטרות פוליטיות ובאביאות היא לגיטימית כל עוד זה בבחינת חמשך **קגלות**. כפי שמותר ליהודי ארה"ב, תוא טוען, לחקים „ליגה לחגנה יהודית מורחבת". שמגינה על גלות ישראל בארץ הקודש.

הרבי מלובביץ' חולק על האתוס של „הציונות הדתית מבית מדרשו של חרב קוק' בעוד תחום: הוא סבור שאסור שיהיה קיבוץ גלויות נאסיבי לפני „הביאה הפלאית של המשיח ובניין בית חבחירה באופן ניסי". רק לאחר הביאה חפלאית של המשיח – יקובצו נידחי ישראל. מותר להעלות לישראל יהודים כבודדים, כיחידים, כדרכו של עם ישראל בכל תקופות הגלות. אבל אסור לארגן עליה חמונית המחסלת גלויות. יודע כי יעץ לחסידי חב"ד בדרום אפריקה לא לצאן משום ולעלות לישראל, והרגיע אותם כי לא יאונה להם כל רע. ברור, שיש כאן שכנוע פנימי עמוק של מורה רוחנו ופוליטי וביטחון עצמי רב.

חרב שך חוא מינימליסט המסתפק בלימוד תורה וחעמדות בני חתורה כקבוצת עילית. מעיקו שעליו עומד עם ישראל. הרב שך לא יגרום לחילוני לחניח תפילין בחתנה מרכזית, חוא אינו רואה עצמו כרבו חמובהק של כלל ישראל האחראי במישרין לכל יהודי ומנסח לכבוש את עולמה של היחידות כולה – כשם שרואים את עצמם הרבי מלובביץ' וחסידות חב"ד כולה.

צלם: יוסף בוכבין

מ„שלו מטמטל על חגיגת הבר־מצוה שלו בני הנרדים

זה ראיון

עם הסופר חורחה סמפרון

מאת א. ב. יפה

חורחה סמפרון הגיע לישראל לביקור קצר. הוא נהנה בסנימטון בהקרנת שני הפרטים של אלן רֶנֶה שהוא כתב להם תסריטים. קיים פגישה עם תלמידי החוגים לספרות של שלוש אוניברסיטות, התארח באגודת הסופרים. תכנית גדושה לאורבעה ימים. ערב עזיבתו שהייתי רוצה לדעת. הרבה בעיות שהייתי רוצה להתעמק בהן, אחזור לבקר אצלכם באחד הימים. ואז אשתה זמן ממושך יותר".

על מדינת ישראל הוא יודע מעט. מה שכל אינטלקטואל מערבי יודע. מה ששמע מפי איב מונטאן. שביקר בישראל פעמים אחדות וקנה לו כאן הרבה ידידים. סמפרון הוא ידידו האישי של מונטאן מזה עשרים וחמש שנה. הם עבדו יחד על כמה סרטים, ולאחרונה פרסם סמפרון את ספרו „מונטאן, החיים נמשכים", (1983). ספר שאינו ביוגרפיה, אינו ספר־הערכה שגרתי, ספר שהוא סיפור על ידיד, שבו משולבים לא מעט פרטים אוטוביוגרפיים של סמפרון עצמו.

המסע הגדול

חורחה סמפרון עשה הרבה זמן במחיצת יהודים. הוא מודע לבעיות היהדות, מדינת ישראל. ספרו „המסע הגדול" (1963), הוא סיפור על מסע בן חמישה ימים ברכבת־משא, בקרון שנועד לבהמות, של קבוצת אסירים מצרפת למחנה טבוגוואלד, בתנאים נוראים. מאה ועשרים איש דחוסים בקרון אחד, רצוצים, חנוקים. „הזקנים כבר החלו להשתולל בקוליקולות. החוזק לא יחזיק מעמד, יאמרו. ובאמת, צרקו, כמה מהם נפחו לאחר זמן נשמתם... הדממה היתה כבדה. קטגנת אנקות מחומות, מתמשכות. בכל הלילות אותו הדבר. מאוחר יותר יפרצו זעקות־שיגוע של אלה המדמים שהם עומדים למות. זעקות סיוטי־לילה... הרכבת נוסעת וחקרון כולו המולה ניתוח, תלונות, זעקות חנוקות. שיחות. הגותות המועדמים והמטושטשים עליידי הלילה יוצרים מיקרש סמיך הנשפך בחוקה עם כל פיתול שבדרך..."

חורחה סמפרון הוגלה לבוכנוולד ב־1942, בהיותו בן 19, ונשאר שם עד סוף המלחמה. הטראומה חוזאת לא הרפתה ממנו שנים רבות. גם כתיבת הספר לא שחררה אותו. כיום, כשהוא מרבה על בוכנוואלד, אומר סמפרון באירוניה מרירה, כי מחנה זה נחשב בשעתו לטוב ולנוח ביותר מבין מחנות־הסבר של הנאצים. „מחנה ארבעה כוכבים". הוא נועד מלכתחילה לאסירים פוליטיים ממורה אירופה. לאחר מכן נשלחו לשם גם קומוניסטים מארצות המערב. אך זה נשאר מחנה־הסגר ולא מחנה־מוות. לא היו שם חורבי גאזים. חתנאים שם היו די נוחים, בהתחלה. חלק מן האסירים עבדו אמנם עבודת פרך, אך היתה במחנה ספרייה, והתארגנות חמנימית של האסירים יצרה מסגרות להמשך חמדיים. מצד זה השתנה לקראת סוף המלחמה, כאשר הגרמנים חעבירו לבוכנוואלד את היהודים ששרדו מן המחנות האחרים. הערות הכתובה בספר „המסע הגדול" מעוניות גם כיום, לאחר שכבר שמענו חרבה עדויות על מה שהתרחש במחנות:

„היה זה הזוהר האחרון של המלחמה הזאת, הזוהר הקר ביותר של המלחמה הזאת, שגורלה נקבע בכפור ובשלג. הגרמנים שנהרסו בהתקפה סובייטית גדולה שנתפרסה דרך פולין, פיתו — כאשר שעתם היתה סגריה לכך — את האסירים ממחנות פולין, ממקומנו, ליד יימאר, ביום עצי האשור שמעל לוימאר, ראינו אותן, ימים ושבועות, את שיירות המגורשים. העצים היו מכוסים שלג, הדרכים היו מכוסות שלג, ובמחנות המעבר היו שוקעים בשלג עד לברכיים. יהודי־פולין הועמסו בקרונות־משא, כמאתיים איש בקרון, וחם נסעו ימים ולילות, ללא אוכל וללא משקה. בקור החורף חזק שהיה הזוהר הקר ביותר של מלחמה זו בתחנת המחנה, כאשר נפתחו דלתות הזוה של הקרונות, לא־יע איש, רוב היהודים מתו במעמדה, מתו בקור, מתו ברעב, הזה צריך לפרוק את הקרונות, כאילו נטענו, למשל, עצים, תגוויות, נקפאות ונוקשות, נפלו אל הרציף, שם חמיטו אותן והובילון למשאיות גדושות, ישר לקרמאטוריון. עם זאת נמצאו אנשים ששרדו, לחיים, נמצאו לחיים, צוועים, בתוך דוחק זה של גדוות נקפאות בקרון. יום אחד, באחד הקרונות האלה, שבו נמצאו אנשים ששרדו בדיים, בתגלתה — כאשר סילקו את עדימת הגוויות הקפאות, הדרוקות לעתים זו לזו במלבושיהם הקפואים ונוקשים, קבוצה של ילדים יהודים. למתע מתאום, עמדה על רציף חתחנה, בשלג, בין העצים המכוסים שלג, קבוצה של ילדים יהודיים, לערך חמישה־עשר,

★ הגויות הנוקשות והקפואות נפלו אל הרציף, שם המיסו אותן והובילון במשאיות גדושות ישר לקרמטוריום

מתבוננים מסביבם במבט משתאה, מתבוננים בגוויות המעוקשות בגדי עצים שכבר קולפו והם מוערמים על שפת־הדרך על־מנת להישלח לכרמ אחר. מתבוננים בעצים ובשלג שעל־העצים. מתבוננים כמו שמתבוננים ילדים. והס.ס. הסתכלו בעיניים פותות. משל לא ידעו מה יעשו בילדים אלה. בני השמונה עד שתים־עשרה השנים לערך, אם כי כמה מהם, כפי רוזנם האיום ומבע־עיניהם. נראו כוזקנים. בתחילה היה דומה, שאין מה ל יודעים מה יעשו בילדים אלה, והם כינסום בפינה אחת. אפשר לעבוד ליטול שהות בידם ולשאול להוראות, ובינתיים הוציאו לשדירה הגדולה את כמה עשרות המבוגרים. שרידי השיירה הזאת..." (עברית — ח"ן).

ובסופו של דבר קיבלו הס.ס. הוראות מפורשות לשסות את הכלבים בילדים אלה, להריצם בשדירה. לחבוט בהם באלות על מנת להרגם והכלבים התנפלו על הילדים, נשכום, הפילום ארצה. שסעום ובמקום ד הנאצים בגופם עד שלא נותר ילד אחד חי מתוך הקבוצה הזאת.

ספרים בעלי מֶסֶר

אם חזרת לנושא זה גם בספרים שכתבת לאחר „המסע הגדול" הנושא הזה היה בשבילי אובסֶסיה שלא יכולתי להשתחרר מ... במשך שנים. מוזרות אחרת אני נוגע בו ברומן שלי „התעלפות" (1980) לאחר מכן, כאשר כתבתי את הספר „איזה יום ראשון יפה" (1980), ניסי לשחזר את ניסיון החיים במחנה־הסגר נאצי באמצעות מישהו שכבר מת לקיומם של מחנות שהיו ברחבי בריה"מ, והיא עצמו קומוניסט. דבר ז משנה במובן מסוים את שדה־הראייה. וזאת יש לדעת, שכאשר כתבתי ... „המסע הגדול" לא ידענו על הגולאגים, אז לא רצינו להאמין כי הנ אפשרי ברוסיה הקומוניסטית. התזכור את משפט קאמו הקומוניסטים המערביים האמינו בתום לבב כי הסיפור על המ הסובייטים הוא ברותה של התעמולה האמריקנית. רק אחרי הזקיה העשרים, באומו של חרושצ'וב וסיפוריו של סולז'ניצין בעיקר, יום הר איזון דניסוביץ'", נשתנתה הפרספקטיבה. רק אז התחלתי להבין א העולם הקונצנטרציוני מבפנים. ורציתי לחזור לספל בנושא מאוד ח עמוקה ומקפת יותר, במידה רבה בזכותו של סולז'ניצין.

ביצד השפיע נסיון זה על חייך הבאורחים יותר?

. נעשיתי אדם־שאיכפת־לו. לוחם חירות. „סופר מגויס", במובן זה ש רוזח בשנות הארבעים והחמישים. הערצתי את אורוול ורציתי לחק כמוהו. סופרים בעלי מחויבות חברתית ופוליטית, אבל לא ספרים בהתאם לאיזה מצע מפלגתי. מחויבות לחיים, לעולם, למין האנ בספריי התייחסתי למאבק־לחופש ביזון, ל„אביב של פראג" שנדכא ל ידי הטאנקים הרוסיים, לתנועת „סולידריות" בפולין... כיום ישנם סופ צרפתים רבים המודרניים כאנשי שמאל. אך הם נותנים הצדרות, ותחסיל עצומות. ואינם נותנים ביטוי להשקפותיהם ביצירתם. ואילו אני סבור ז זה יתר חשוב להביע את המחויבות הפוליטית בספרים מאשר לחתום ל עצומות.

פעילות מחתרתית בספרד

אתה ספרד תראשון פירסמת פשוחיית בן ארבעים. האם כתבת לפני המסע הגדול?

כתבתי, אך אינני מחשיב ביותר את הדברים שכתבתי לפני „המסע הגדול". קורם כל עליך לדעת כי לפני 1962 כתבתי רק ספרות־ביניים, מאמרים ושירים פוליטיים. כפי שהיה נהוג במיגור שאליו השתייכתי, ואלה פורסמו בעיתוני המחתרת של המפלגה הקומוניסטית. אך ... חיברתי גם מחזה אחד והתחלתי לכתוב רומן בספרדית. אך לא ... אותו. אבל אלה לא היו כתבים של סופר, אלא של פעיל קומוניסטי. עלי לזכור כי היגיתי אמנם, עם בני משפחתי, לצרפת בהיותי בן 16, אך שהי אמנים לספרד מולדתי, והחלטתי לפעול למען שחרורה ממשטר ... פראנקו. במסגרת המפלגה הקומוניסטית, שמנהיגה היה סנטיאגו קרי בשנות החמישים נשלחתי לפרקי־זמן רי ממושכים לספרד. בתוקף ... עם תעודות מזויפות, יישבתי במרדיד ועסקתי בעבודת אירגון ... למען המפלגה. במשך עשר שנים, לסירוגין, קיימתי קשרים עם ... חברי המפלגה ועם אישים דמוקרטיים ממתנגדי פראנקו. ... נפלתי בידי המשטרה ושרותי המודיעין. קורם כל משום שלא ... שפת אמי, ואיש לא הצלה על הדעת כי הבעתי לשם מצרתי. ... שאיש לא הכירני בספרד, ולא יכול היה לזהות אותי. ביחוד ... הארץ בהיותי בן שש־עשרה.

חברי דוליון גרימאה, שחשתייך לצמרת המפלגה, פעל אל ... ספרד. אבל שגורל לספרד היה מישנה חמור של הנחמנים ... כל. גרימאה היה מכוגר ממני, ורבים הכירוהו שם. לפני ... במשטרה הספרדית וכל הערותיו נשמרו שם בארכיון. ... נתפס. הפרנקיסטים תתנקמו בו ורגו אותו למות. אני ... לסנטיאגו קאריליו. בכלל, הטיפ בדני לבין הנהגת המפלגה ... דולורס איבארורי, „אסיגאריה", נשארה טטאליניסטית ... מות סטאלין, קאריליו שלה קעיות חמורות ולא הדרן ... חסרי וגלוי התנהל בתוך המפלגה. עד הקרע הסופי ביגם ... ב־1962, כאשר נפתחו רישות הזוה של הקרונות. לא־יע איש, רוב היהודים מתו במעמדה, מתו בקור, מתו ברעב. הזה צריך לפרוק את הקרונות, כאילו נטענו, למשל, עצים, תגוויות, נקפאות ונוקשות, נפלו אל הרציף. שם חמיטו אותן והובילון למשאיות גדושות, ישר לקרמאטוריון. עם זאת נמצאו אנשים ששרדו, לחיים, נמצאו לחיים, צוועים, בתוך דוחק זה של גדוות נקפאות בקרון. יום אחד, באחד הקרונות האלה, שבו נמצאו אנשים ששרדו בדיים, בתגלתה — כאשר סילקו את עדימת הגוויות הקפאות, הדרוקות לעתים זו לזו במלבושיהם הקפואים ונוקשים, קבוצה של ילדים יהודים. למתע מתאום, עמדה על רציף חתחנה, בשלג, בין העצים המכוסים שלג, קבוצה של ילדים יהודיים, לערך חמישה־עשר,

★ „המסע הגדול" — הנושא היה בשביל אובססיה שלא יכולתי להשתחרר ממנה במשך שנים"

★ „נעשיתי אדם־שאיכפת־לו, לוחם חירות, „סופר מגויס"... הערצתי את אורוול ורציתי לכתוב כמוהו"

„הדממה כבדה, קטועת אנקות"

חורחה סמפרון, בן למשפחה ספרדית מן העילית, שכותב את ספריו בצרפתית. מחברו של הספר „המסע הגדול" ועוד שמונה ספרים שזיכוהו במעמד מכובד בפרוזה הצרפתית. הגיע, לראשונה, לישראל

איש חסר־מולדת

אם התמרת כל השנים האלה בכתיבה רק בצרפתית? האם לא התאוויית לחזור ולכתוב ספרדית?

את הספרים שכתבתי בצרפתית לא הייתי מסוגל לתרגם בעצמי לספרדית. אחרים עשו מלאכה זו טוב ממני. הייתי יכול אולי לכתוב ספרים על אותם נושאים בספרדית, אבל לא היה לי פנאי ואני לא רצון להתמסר לעבודה זו. וגם אינני בטוח שהייתי מצליח. אמנם, השפה הספרדית היתה שפת־אם שלי, אך לא לשון הביטוי הספרותי שלי. בצרפת סיגלתי לעצמי הרגלי השיבה וביטוי רק בצרפתית. האמת היא שאיני חש את עצמי אדם שלם. אני אדם חסר־מולדת בצרפת, וגם בספרד... בספרדית כתבתי רק ספר אחד, „האוטוביוגרפיה של פדריקו סאנצ'ז" (1977) שהוא יותר ספר תיעודי מאשר ספרותי. בספר זה סיפרתי את הגירסה שלי על פעילותי במסגרת המפלגה הקומוניסטית בספרד ואת פרטי המחלוקת שלי עם ההנהגה, שהוליכה אל הקרע המוחלט ביני לבין המפלגה. חשתי שאני חייב זאת לחברי־לדרך. רציתי שהם יידעו מה שהיה לי לומר. ולא רק את הגירסה הרשמית של המפלגה. הספר הזה תורגם לצרפתית ולאנגלית והוא משמש כיום כחומר תיעודי להכרת דרכה של המפלגה הקומוניסטית הספרדית, ושל המפלגות הקומוניסטיות בכלל. אולי...

ואחרי כן הרחבת את תחומי הדיתיטיקה שלך...

כמובן. כתבתי ספר בשם „אלגערבי" — זו מלה ספרדית משורש ערבי, ופירושה: שפה שאין מכינים אותה, שפה זרה. אני השתמשתי במושג זה במובן של „מגדל בבל". הספר מגולל את פרשת מרד הסטודנטים בצרפת, במאי 1968. סיפור הצלחתו בהתחלה, והתנוונותו לסף מלחמת אזרחים. אחר־כך אני מפליג עשר שנים קדימה ומספר על ספרד אחרי מות פראנקו. כל הרומן הזה הוא בעיני מטאפורה על כשלון המהפכה במאה העשרים... ואילו ספרי האחרון, „הר הלבן" (1986) נולד מביקורי בפראג, שהיא בשבילי עיר אהובה מאוד ועצובה מאוד. ספר זה הוא מטאפורה של אירופה מסוימת. תרבות מסוימת, תירות מסוימת... שלוש דמויות מרכזיות בו: סופר, צייר, במאי צ'כי גולה. בעצם שלושתם גולים. ואני ניסיתי להמחיש באמצעותם את חוויית הגלות שלי...

יהודים כנאשמים במשפט פראג

יו לך יידיים צבים. היהודים, יוסף פראנק, ארתור לונדון... האם אולי בסידה מסוימת. אך לא בדיוק. את יוסף פראנק הכרתי כמחנה ההסגר בבוכנוואלד ששנינו ישבנו בו. הוא היה סגן המזכיר הראשי של המפלגה הקומוניסטית הצ'כוסלובאקית. במחנה הנאצי הוא המשיך בעבודתו המחתרתית. ועשה הכל כדי לסייע לחבריו. אך ב־1952 הוא מצא את עצמו יושב על ספסל הנאשמים במשפט סלאנסקי, כשהקטיגור טוען נגדו כי שיתף פעולה עם הגסטאפו. כי היה סוכן הגסטאפו וכי הלשין על חבריו למפלגה שנכלאו גם הם בבוכנוואלד. הטכניקה של משפטי הראווה הקומוניסטיים היתה מוכרת לי מקודם. אבל האשמה שתלו בפראנק הדהימה אותי, משום שהכרתי אותו מקרוב. משום שידעתי על מעשיו. ואף־על־פי־כן קיבלתי את דין התנועה ושתקתי אז. כמו כל חבר מפלגה ממרשמע. באותו משפט, אותה פארסה איומה ובלתי אמינה, ישב על ספסל הנאשמים גם ארתור לונדון. גם הוא הורה באשמה, כמו פראנק. אך גורלו שפר. הוא לא הוצא להורג. ולאחר שיצא מבית הסוהר כתב את סיפור המשפט, בספרו „ההוראה", שאני חיברתי לפיו את התסריט לסרט שעשה קוסטה גאבראס.

כתבת תסריטים לכמה מסרטיו החשובים של קוסטה גאוראס, „Z", „ההוראה", „חלקת מיוחדת". האם אתה כולל אותם בקורסום של יצירתך?

לא. משום שאלה היו עיבודים. אם כי גם בהם נשארתי נאמן לקו האידאי והטיפוסי שלי. למאבק למען חירות האדם. אבל, אני מתייחס כיצירות שלי את שני התסריטים שחיברתי בשביל סרטי אלן רֶנה. „המלחמה נגמרה" ו„פרשת סטאוויסקי". אגב, קוריזו מעניין: אותו מפקח משטרה שחקר את טרוצקי בצרפת, חקר גם את הנוכל הגדול סטאוויסקי, שפרשותיו הסעירו את צרפת בשנות השלושים. והמשותף לטרוצקי ולסטאוויסקי הוא כי שניהם היו יהודים שסירבו להודות ביהודים...

כתבת ספר בשם „מתר השני של ראמון מ'קיאר". מ'קאר היה קומוניסט ספרדי שרצח את טרוצקי במקסיקו, אומרים בשליחותו של סטאלין. על מה בעצם אתה מספר בספר זה?

זהו רומן שבמרכזו עומדת דמותו של ראמון מ'קאר, אך זה לא ספר תיעודי. אני משתמש כאן גם בכמה תחבולות של „הרומן החדש", כדי לתאר את רַפּוניתה של החברה שבתוכה פעל מ'קאר. הוא היה סגן מנהל של חברה מסחרית בספרד, וכך הצליח להסתיר במשך שנים רבות את זהותו האמיתית בסוכן בשירות בית־המועצות. הוא נרדף מכל הצדדים, עד שמצא את מותו באמסטרדם. לפי הגירסה הרשמית הוא „התאבד". אינני מאמין בגירסה זו. שירותי הביון הסובייטיים, שלמענם עבד, ביקשו להתנער ממנו והצינוהו כבוגד. שלר עליליתי זה נתן לי את האפשרות לכתוב רומן־שליראיגול בבייטול, ולבולל אגב כך את תולדות המפלגה הקומוניסטית הספרדית מימי מלחמת האזרחים ועד מותו של סטלין והוועידה העשרים...

בכמה מספריך אתה מטיקע את האנטישמיות הדוחה ביום בצרפת...

אנטישמיות ממוזרות. השואבת ממקורות המסורת הקתולית הנאצקו, ולא היו דוגמאות אנטישמיות „מעשה". דגשות אנטישמיים מצויים כיום בספרד וגם בצרפת. בעיקר בחנועות המשמאליות. הבורחים את אותיהם לאשיף עם עזיבות למדינת ישראל, ושגאה ישראל בכלל. מצערת אותי, במיוחד האנטישמיות הלאומנית שבחשתית החברה הצרפתית. אנחנו שראינו מקרוב את הזוועות הנאצים בתקופת הקשאה, חייבים לתיאבון נגד כל תופעה של ניאו־אנטישמיות ולהוקיע את הבטוריקה השמאלנית הדוחה בצרפת.

כליום

9.4.87–3.4.87
מוסף רדיו וטלוויזיה

ששי טלוויזיה

3.4.87

08.00 טלטסקט — עד כאן — חדשות
08.03 שעת כושר.
08.15 קשת וענן — הגרת לבנון(כ)
08.40 מסך לספרות (יסודי)
09.00 מוסיקה ר"ר — שירי אביב.
09.20 לשון ותקשורת נ"ה — השואה (ב).
10.05 חשבון ו' — האלוף.
10.30 הגיל הרך — בבית של פיסטוק
11.00 מדעי הטבע (יסודי)
11.15 חברה חדרבות (יסודי) — קשת וענן — הגרת לבנון (כ).
11.45 טלטסקט — עד כאן — מרינת ישראל נגר ג'ון (איוואן) דמיאניוק — משדר מיוחד של ערב חדש.
12.15 חברה ותרבות (ע"י)
12.45 מוסיקה (ע"י) — העשרה — מוסקראוון וכלי ההקשה (משולשים מוסיקליים).
13.15 האוניברסיטה המתחדשת: ניהול משאבי אנוש — בניית צוות. נקודת מבט — הרצורה.
13.45 טלטסקט — עד כאן — חדשות

סידני פואטייה. בסרט הקלטה „בוגם הלילה" (22.15).

13.50 גברת פלפלת — בשידור חוזר.
14.00 המברגן — פרק: ה אמנות המתאים (חלק ב')
14.30 משפחת פליסר פרק 12 — לאחר שבריאתו של הזוכס מאוסנים התרוסמה. מטשלת בו ליידי גלנקורה ומאוהבו מקס מאנשטיבן.
15.25 שיחתו השבועית של פיוס: ישעיהו ליבוביץ מנחה: יעל צוקר.
15.45 מאה צחוקים מפורסמים.
16.00 ערב חדש — מוקף לשכת
16.30 קיצור החדשות (ערבית)
16.32 סטיגמי בראשית — פרשת ויקרא — שיחתו השבועית של פיוס: ישעיהו ליבוביץ מנחה: יעל צוקר.
16.45 מאה צחוקים מפורסמים.
17.00 ערב חדש — מוקף לשכת
17.30 קיצור החדשות (ערבית)
17.32 לקט שירים (ערבית).
17.40 סרט ערבי.
19.20 על המקרע (ערבית).
19.30 חדשות (ערבית)
20.00 שיר לשבת.
20.05 ערב שבת — סדרת שיחות של הרב שואל אביחי הכהן.
20.15 מכבי ליל שבת.
21.15 מכבי — תכנית ראיונות. ס. מאר
22.15 טרט קולנוע. כחום הלילה (ראה הפניה).
23.50 מסוקים לשבת. חדשות הלילה.

סרט קולנוע — בחום הלילה. סרט פתח ולאיוודי מטרפס שעלילתו מתרחשת בעיירת דרומות בארה"ב. מלינר ערבה וחתשוי טשל, מיר ל איש שדרי־שדר. עד מדרה מתבדר שהי חשוד הוא איש משטרת המרמחה מזרקורד. ר.בת. מטפל־הבוגר בעיירה. בעזרת המשטרה המקום, נאלץ בסופו של דבר לבקש את עזרתו של חטומה חות בדי לעמוד את העלוסת הרצח. בתפקיד דים דראשייס, דוד שטיינר, פרדיי פואטייס, ווארן אוטס ולי גראנט. שנה, חמפקיד. 1967.

דיוויד ברוזה. בתבנית „משוררים בגיידוזיק" (18.35)

21.30 חשיריי שירות.
21.35 סטרטגיה משחק השבבה.
22.35 המחברים — סדרת דרמה בת 3 פרקים (משודרות ב־6 חלקים) — ראה הפנייה.
23.25 סטוקר של מקום — מכט אל עוה. חדשות הלילה.

בידור הוליוד־לאיין — בי שוריים בטיידיוזיק. בטלאת 50 שנה לשותו של המשורר הספרדי. לורקה. התארגנה פולקה של אמנים מכל העולם לחקלים נרחבו אמנים ידועים כמו: גרדנ. מטסטק. תאו דזרקים. סקן דה לוצירה. דזוטבן וכן — דיוויד ברוזה דזרשראלי.
שעה — 18.35

המרגרים — הפרק האחר דון (חלק ב'). בדוק בואך לוויינה: ויבה המחולקת שבה לשגרה. הכך גם בטרוי הפרט. מלבד פרדי. הוא חולם על וינה שדיע בעבר. יום שעדיין מן הנכא קרב. ודוא ובצרך ההחלט. אם יישאר בעיר ולדורו או ישוב לארחיב. שנה אחה. הא מולד ראשון לאחר המלחמה. פרדי עושה נסיון אחרון לזקיקו. בין האחסנים במגרש החלקה על הקרח. נסון שמפחדים בכמפרגשים. קלאודיה. ואדלר יחדיי זכרו אותו. לפרדי אין דרך אחרת אלא לעזוב לאמריקה. על משאית שאוספת אותו דוא עושה את דרכו לגבולות. כדי לעלות על אניית. אבל דוא עוצר את המשאית ויורד ממנה תוך זמן קצר. בלילה מגשלן המעורפל. מערפלות גם נפשו של פרדי. לפי שעה. דוא אינו יודע מוניה.
שעה — 22.35

ניק קרשאו. במשפט עומבי של לחקות וחמרי דוק (11.45)

18.45 חיידושים והמצאות — הטרת כבלי שמש — (חלק ב') (עברית).
19.00 זמן השבוע (עברית).
20.00 כותרות מבט.
20.02 עד פוס — מגוון לפוס ולבירור. מבחים ענת חילב ומנחם גרנית.
21.00 מבט לחדשות.
21.30 חשיריי שירות.
21.55 לקראת שירות.
21.50 שושלת — ראה הפנייה.
22.40 סוף שיבוט — תכנית שבועית בענייני ספרות. מנחה: יוון לוברון.
23.20 גבול הדרמונים — הפרק המחמישי. אפיזודה ראשונה מרפא חולים. עובר אורח נוסף בדילילה. לטרפא חולים. מבוסס. הוא מרפא אותם באמצעות אכן עתיקה. שריד מתרבות המיה. שבה הוא נוגע בחולים. אפיזודה שנייה: גן חיות לילדים ילדה מסוגרת. המובלת מן הטריות מן הבית. מקבלת הזמנה לביקור בגדיחים מיוחד במינו.
23.50 מסוקר של יום.
חדשות הלילה.

שושלת — הפרק ד'87: המשפחה אותר מעבלת־הינעקות בדני דוד. וכי דוא לא למעשה בנם של בליק קריגנגן ואלקסנדר. קלאודיה מתגלה בבגדיריות אדוחות. ניעוק בדרכי שוחרי. דוא עולה עימו אל גג הבנין. לדאנדוחה של מאלון בן מאלון. הוא מנסה לדחות אותו ודוקות דוא. הדשיאיבוחה מלאון בן מאלון. לחמוד לה אחת. בכנר. דוא משביה בה זוחר בחת ליבלי. קלאודיה מגורה. ודוא מוויה לדני בסן ואיריס בדרוה. בעקבות האחים דלתון.
18.30 קיצור החדשות (ערבית).
18.32 רוצה פתרון (ערבית).

אריק אינשטיין, שירים של אלתרמן מלבוש חדש (11.45)

השיר: בחירתו של צאנ. צאנ צריך לוחמדוד עם חבצינה שמעוערדות עקב ישיבת אביו בכלא.
18.30 קיצור החדשות (ערבית).
18.32 סקירת חדשות (ערבית).
18.35 ספורט (ערבית).
19.30 חדשות (ערבית)
20.00 כותרות מבט.
20.02 הטלה ופלא — סדרה אמריקנית. המציגה מבצעי ראוות מיוחדים כמינם.
20.50 נקודת חן
21.00 מבט לחדשות.
21.30 בשידור חוזר — תכנית בשיקוד ישיר — (ראה הפנייה).
22.30 הרקון — הפרק הרביעי והאחרון בסדרה מצב המונות ויקיקו של פיטר שאפוט עצמו — חיין. של רקון מקנוזי. הוגרבנים מאיטנים. חדרת בלתי־נלאות הוטעות בתכנית קשבי מופע גן הכלם „אוראנוס" של ה־ מוראנוריי מקסלין. מאטנות הוגרבה של פסי נאפולי. בוגבנלי ואחרים.
23.30 בשידור חוזר — החלק השני — סיכום.
מסוקר של יום.
חדשות הלילה.

שושלת. בלילה.

**בשידור חוזר — בתב נרת משחזרונים משעים חמר דיים ומשפטיים לא. מיעמדת והמיבור גרא לעבדת. על שאלות ולעזור בתחרון המשעים. הרבנות בעשרות בשירות משטרת ישראל. הוראבוחיה בעשים בבמיים. לפי תיקיר החקירה והמחוגעות הנדרש הארגנטיים. הרבנות הנשרנות בשני חלקים. משתתפים: לחקת בנבנטוורה. לופס גשפט. גילה אלמגור. ליאורה־ריבלין רעמי ויינברג. מוטי ברכאן וקורין אלאל. עורא ועירית דגן ואחרים.
18.00 הילדים מרחוב דגרסי — הפרק

ריקוד נוד וברזק אדום. בסרט „שם בקיבוץ" (22.05)

המעגנו. אחר מי מדעוי.
18.30 קיצור החדשות (ערבית).
18.32 ההיסטוריות הנוגרת של הנוגרד — פרק שני.
19.30 חדשות (ערבית).
20.02 „אין כמו בבית" — ארחוד הבית הראשון: „יעקן נישאוף" הכנו מיון ובעלה. ריימונד נשלוחים לחוף לעבייני נשואיין לרון בבעיותיהם. לסרבה. הבטבוה. אחרי מדא לגמן לחרום אף הוא מעצמיו לוגו הבלי.
20.30 „לוטפיל".
21.00 מבט לחדשות.
21.30 חשיריי שירות.
21.40 מבט שני.
22.20 „ביפורים מתוח בסיר" — ראה הפנייה.
23.10 „בני הילי".
23.40 מסוקר של מקום" — מכט אל יוחנן.
חדשות הלילה.

„ביפורים מתוח בסיר". — פרק שלישי: דגרסנו מבחלה בשרר. הטוגם בן מוחלה בשרר. הטוגם בן מוחלה בשרר. הטוגם בן מו

שבת רדיו
4.4.1987

קול המוסיקה

07.11 שחרית לשבת — לוי: בלטים לחתונה. מוליר, מונקיאלי: המטאמורפוזות. לוי, אבוב 2 וקלרינט לחליל, אבוב 2 קלרינטים וכסול, לסטחר ולוה. מנדלסון: סימפוניה מס' 1 ברי מינור, פולנסן: נשף המסכות.
08.00 לפי סידורות לאה פה סול — בשיחור חי.
10.00 קונצרט השבת — מוקלטות התזמורת הסימפונית יים רשה"ש שירור שני של הקונצרט מי 26.3.87. מנצח: דוד שלוו, סולנית: הדר הארפר־סופרנו נעם שריף אקסמות למועד. לאוגוסט ברנשטיין: סימפוניה ירמיה. ארנסט שוסון: פואמת האהבה והיא. מריס ראבל: בולרו.
11.57 מבזקים שיר.
12.00 קונצרט אמן רגל — הצלן אורה נבדה.
13.05 קונצרט בצהרי שבת — באך: בראנדנבורג מס' 5, בראנדנבורג מס' 6, סוטה לשלישית הקלרנית בלה בטור. אמוס 114. מנדלסון: קונצרטו לכינור. לוטוסלאווסקי: בטאנוקוי סימפוניה מס' 4 בסי־במול מג'ור. אמוס 60.
15.00 אינטרלודים — רצף מוסיקלי (שידור).
16.00 שייקספיר ואמנות הצלילים 2. המוסיקה בפי שיקספיר.
16.17 מנוע אש האמן הישראלי — אליהו שולמן — כנור. אמנון סילבר — פסנתר. מוצרט: סונטה במי מינור. ק. 304, בלוך: סונטה מס' 1 (1920).
18.00 רדיו־דרמה — אריפוס הטלן. מאנו מוקולה. בשתתפות: נרעון שמר, אדנה פודיק, אורי לוי, ניסן

דליה כיטיאלמנקבו. „ציפורי לילה מאורדי (גלי צהל 00.05)

יחיו, יהודה אפרוני, אברהם רוזאי, יהודה פוקס, לבנה פינקלשטיין, מיאשא נתן, אליעבר מיכאלי, יוסף כרמון ואסי אשר (שידור).
19.00 הקונצרט שלי — עם הסוציולוגית ד"ר רבקה (גרשיקוף) ד"ר יוחנן ויים.
21.05 אופרה — בלינה: בני קפולס ובני מוגנבו.

רשת א'

09.05 עולם המרע.
10.05 מלים שמסעות לעצם.
11.00 רדיו־דרמה — הילד מאחורי העציים — מאת נאוה פסל.
12.05 משורר תעוקה.
13.00 חדשות ותכנית באנגלית.
13.30 חדשות ותכנית בספרדית.
14.05 בראש עציר — מנוע משולב בקטעים בנהרים. מתכנית השר בוע.
15.05 ורכז אום — עד רחל חלפי.
16.05 נשמים — עד הנאב — ד"ר רפי קרסו ד"ר דוה אלדר.
16.10 שסורדיו — ארם ורדך — מאת יודי נאוכיך.
17.40 שירים עבריים.
18.05 מסביב לעולם בשעה קלה — עורך ומגיש: יצחק גוי.
18.55 מוסיקה לאה ועכשיו — מנגנים: אדרבר קליינקוקון, יוסי בר חיים, אריאל־ד־לרוביטש, אמנון בר.
19.30 שירים עבריים.
20.05 מוסיקה רדיו לסטרון.
23.05 דבר אמר

רשת ב'

07.11 דבר אמר דבר לך.
08.05 מי ישר — אגדות, סמרים ושיבות ואגדה.
09.05 שאלה של טעם — עם חיים קינן.
09.55 עוריה אלון מספר על נוף הארץ.
16.05 יומן השבוע.
11.05 הקשר המוסיקלי של אביגיל מיינה. מארגן אורי מנור.
12.05 הוכשה בעקבות אור — עורך ומנחה: שמאיל שי.

ראשון רדיו
5.4.1987

קול המוסיקה

06.02 צלילי בוקר.
07.00 בהאנה ניגוחה — באך: קונצרטו בבי לבול, לבלי קשת ולקונצ'ינו. הנאלי: רביעייה בפה מג'ור לאבוב ולבלי קשה. שובה: רביעיה לבלי קשת מס' 10 בסי בסול מג'ור. מנדלסון: קונצרטו בסול מינור לסטחר ולתזמורת. גליקה: סימפוניית לבלי קשת.
09.00 קונצרט בוקר — האבלי האלים צעליים ומכשיגנאלים. מורה מיטה קטנה לקולות נשים ולעוגב. מאר מרגן הסכיינה בפה מינור לסטחר וחלבי קשה. בסונטה לבן קונצרטו בפי 4 בסול מג'ור לסטחר ולתזמורת. מוצרט: סרנדת האפר ברה מג'ור ק. 250.
11.57 מבזקים שיר.
12.00 אמנים באולם — פיטר ואן האוליגן — חליל בוהם דניאל פרדמן — כנור בוהם. אלכסנדר קנגנסקי — צ'לו בוהם הייזן 6 דיבריטמנטו, אמוס 38.
13.05 בהאנה ניגוחה — ג'מיגאני: סונטה בלה מג'ור. ויאולדי: קונ' צ'רטו ב־2 קרנות. מיתרים ותזמור רז. ביבר: סרנדה בדו מג'ור. מוצרט: סונטה ל־3 סטנתרים ברה מג'ור, ק. 448. רחמינוב: קונצ'ר סי סול מס' 2 בדו מינור לסטחר ותזמורת. ליסט: הטולדורים, פואמה סימפונית מס' 3.
15.00 מוסיקה כאן ועכשיו — בנצ'ון אורבר: קליינקוקון. יוסי בר חיים: אריאה־ד־לרוביטש־מירי אמנון חי־עקיב. תוסס מרקה: גיבה. מנדאנה ברגנר מאנה שטיינגיה אמנון 35.
16.00 מוסיקה ליום ראשון — "ג. באך: קנטטה מס' 189 נפשי הוריים בשלם.

דיר אידון גלבוע. „שיחת חצות" (גלי צהל 23.55)

משבחת ומסאות, דבואקיו סטאנט מאנר, פרט קוראליוס נפש. אל תשכחי אותם.
18.00 דיווחים על השעה הראשונה בפה בסול מג'ור לאבוב ולבלי קשה. שובה: רביעיה לבלי קשת מס' 10 בסי בסול מג'ור. מנדלסון: קונצרטו בסול מינור לסטחר ולתזמורת. גליקה: סימפוניית לבלי קשת.
19.00 קונצרט בוקר — האבלי האלים אנליים ומכשיגנאלים. מורה מיטה קטנה לקולות נשים ולעוגב. מאר מרגן הסכיינה בפה מינור לסטחר ולבלי קשה. בסונטה לבן קונצרטו בפי 4 בסול מג'ור לסטחר ולתזמורת. מוצרט: סרנדת האפר ברה מג'ור ק. 250.
21.57 מבזקים שיר.
22.00 אמנים באולם — פיטר ואן האוליגן — חליל בוהם דניאל פרדמן — כנור בוהם. אלכסנדר קנגנסקי — צ'לו בוהם הייזן 6 דיבריטמנטו, אמוס 38.
23.05 בהאנה ניגוחה — ג'מיגאני: סונטה בלה מג'ור. ויאולדי: קונ' צ'רטו ב־2 קרנות. מיתרים ותזמור רז. ביבר: סרנדה בדו מג'ור. מוצרט: סונטה ל־3 סטנתרים ברה מג'ור, ק. 448. רחמינוב: קונצ'ר סי סול מס' 2 בדו מינור לסטחר ותזמורת. ליסט: הטולדורים, פואמה סימפונית מס' 3.
00.05 מוסיקה לאן ועכשיו — בנצ'ון אורבר: קליינקוקון. יוסי בר חיים: אריאה־ד־לרוביטש־מירי אמנון חי־עקיב. תוסס מרקה: גיבה. מנדאנה ברגנר מאנה שטיינגיה אמנון 35.
01.00 מוסיקה לאן ועכשיו — "ג. באך: קנטטה מס' 189 נפשי הוריים בשלם.

שני רדיו
6.4.1987

קול המוסיקה

06.02 צלילי בוקר.
07.00 בהאנה ניגוחה — מוצרט: דיברטימנטו מס' 2 בסי בסול מג'ור ק. 137 פרנציסק קרומר: קונצרטו בפה בסול מג'ור לאבוב ותר' מרת: היידן: שלישיית סטנתר בפה מג'ור: דבוזיק: הומאנה בפה מינור לכנור ולתזמורת: שובה: סיב פוניה מס' 9 בדו מג'ור הנרלה.
09.00 קונצרט בוקר — רסטיבל סקסלוגאוברטרסקי: קונצרטו בפי 2 בדו מג'ור לקרנות ותזמורת: רגר: חמישיה בלה מג'ור לקלרנית ורביעיית כליקשת: שומאן: קונצרטו בדה מינור לכנור ותזמורת: בארשוק: קונ' צרטו לתזמורת.
11.57 מבזקים שיר.
12.00 הון הסרטיה — בסהונבן: סונטה מס' 26, בסי בסול מג'ור, אמוס 81 הפרידה. הדרוקי: לפורטרן: רביעיית מיתרים בפי 2 בשלושה פרקים (1956): שומאן: אוכבת נשים חייהן מחוור שירים.
13.05 בהאנה ניגוחה — מוצרט: קונצרטו בדו מג'ור לאבוב ולתזמורת, ק. 314: מאני מנדלסון: שלישייה בדה מינור לכנור, צ'לו ופסנתר. דריוס מיו סקרומנט, סוויטה לשני פסנתרים: מאיה סוויטה עממית ספרדית: פורה: מסכות ומחולות.
15.00 הסברה מוסיקלית — חצץ של ברג — תכנית שירת ש"ון.
16.00 מאוקמי הקונצרטים שלנו — מעיין המוסיקה של מכון ולדיר ולולים — א. ברנו: 4 קטעים לקלרנית ופסנתר: דביסי: בלייטיה נעורים בסול מג'ור.

יעל דן. „בוקר טוב ישראל" גלי צהל (08.00)

מס' 2 בלה מג'ור לסטחר ותזמורת מאוהלה: סימפוניה מס' 3 בדו ראשן מינור.
18.00 רגש על הביצוע — המכבע לרשותך.
19.00 תזמורת כלי נשיפה — מציגיהון: ויולקוסקי־ציינקונה, קוטלנר, רלים, גנון, האולם, הלמנן.
20.05 אינטרלוד — רצף מוסיקלי.
20.27 מבזקים שיר.
20.30 הקונצרט הקאמרי המכוון — שדרוגים חדשים של יפי המוסיקה הקאמרית בנפר בלום. בגליל העליון 1986, קונצרט מס' 3, ברהמס: וריאציות על נושא לבלי הייזן לשני פסנתרים. רביעייה בסול מינור מס' 1 לפסנתר וכלי קשה. שלישייה במי בסול מג'ור לפסנתר, כנור וקול. האלסים בי שרי אחבה ל־4 זמרים ופסנתר ל־4 ידיים.
22.27 מן הקונצרטים צלילי באמנס.
23.00 מחוורי יצירות — ויאולדי: קונצרטי לתרכבים שונים.

רשת א'

07.30 רדיו־דיקל — תכנית יומית בעברית קלה.
08.05 חונה — עם בני הגרל.
08.27 משפט ומאיבוריות — שידור חי מבניני האומה בירושלים.
09.05 צלילי בוקר — שירים עבריים.
10.30 חדשות ויומן בצרפתית.
13.45 בראש עציר — מנוע יומי לילדים ולבני נוער.
14.05 הכלבה הדעת לכל — תיכנון המשפחה מחלות מין — דיר יוסי מגנס.
15.37 משפט ומאיבוריות — שידור חי מבניני האומה בירושלים.
19.05 עיונים בפרשת השבוע.
19.30 שדרוגים לעולם.
20.05 מסכבכבכס — מירב. ר"שים. משתקי רדיו ומוסיקה לחיילים שנשארו בחוצות — עם מבני גלעד.
21.05 מוסיקה לחיילים — ד"ר שיר ובכה ומגון הנסתרות אל הנסות הלאומיות.
23.05 מקום אחר.
23.55 קראני ספר — קוראים ממליצים.
17.05 יומן כלכלה.
17.30 על מספרים ואנשים — מנוין המשק החברה.
18.06 ורקור — עורך ומנחה: יצחק גולן.
18.45 דוים בספורט.
19.00 דוים הזה.
19.35 השבוע בכנסת.
20.10 שירים עבריים.
20.30 שידור המשוחק נגד נביא המרחב בכרוסל העבדה מחיכל הספורט ביד־אליהו.
22.30 מקום אחר.
23.05 בקינו לבין עצמנו — שיחות עם נאמנים בשידור חי — מנחה: אלכס טלמור.

רשת ג'

06.05 אוניברסיטה משודרת — פילוסופיה של הסכולוגיה — על מרבי החברה. מרצה: פרופ' יוסף אגסי.
06.30 פוקחים עין — החדשות הראשונות של היום — עם מירב אופיר.
07.30 שבע אפס שבע — עם אלכס אנסקי.
08.05 בוקר טוב ישראל — שעת אקטואליה יומית.
09.05 אילה בוקר — עם מיכל ניב.
10.55 שידורתרות 87 — פינה מיוחדת.
11.05 נכון לעכשיו — עם רפי רשף.
13.05 מקום טוב באמצע — עם אורלי יניב ויצחק בדבר.
14.05 דו רה יומי — עם רוני לנץ ודני קרפל.
15.05 מה יש — עם ארז טל.
16.05 ארבע אחר הצהריים — שעה של שירים עבריים.
16.54 באופן מילולי — פיענוח של אבשלום קור.
17.00 ערב טוב ישראל — עם דן שילון יעל דן וגוני סביר.
18.05 „יפר המורר" — מסאיון לעניני אבא ובמחון.
18.45 „בשולב" — עימות יומי בעניני השעה.
18.57 הודעות לחיילים.
19.50 „שירים מכאן" — שירים עבריים — עם שירה גרא.
19.05 מרינת ישראל נגד גון איאנון דמיאניוק — יומן מיוחד לסיקור אדוני המשפט.
20.05 „שאלות איישות" — יעקב אגמון משחק עם הבכטאי לילדכנו פיטנו. (שידור).
21.00 מבט לחרשות.
21.30 „אוניברסיטה משודרת" — בין נגזרת ליחסות (שידור).
22.05 „על הרבש ועל הכיפאל" — מבט אל אחרי אהבריים — שיר מחרת.
23.05 „כתבי היום" — מגוון יומי.
14.06 „לראות אז לראות" — יומן חדשות לחרבות ולאמנות.
15.05 „רגעי קסם".
16.05 „תוצרת הארץ" — שירים
16.55 „קראני ספר" — קוראים מליצים.
17.05 „יומן כלכלה.
17.30 על מספרים ואנשים — מגוין המשק החברה.
18.06 „יש שאלות" — עורך ומנחה איתן אלמוג.
18.45 דוים בספורט.
19.00 „דוים הזה".
19.35 „מוסף לעניני צבא וביטחון".
20.05 „מבט לעולקלור" — „לאור הזכרונות" — עם המשורר אורנן אלמוג.
21.05 „המושבה פרחת" — לקט רומנסות ושירי־עם ספרדיים.
22.05 „מתפשים את המסמרי" מנחה: משה סיטון.
00.15 „בימה וסיפ" — לקט קטעים מתוך מחזות מוסיקליים ותיאטרון.

גלי צהל

06.05 אוניברסיטה משודרת — האנוסטיבון נצרות ליהודות — התפוות המונות של האנוסים. מרצה: יוסף קפלן.
06.30 „מקומים עין" — החדשות הראשונות של היום — עם מירב אופיר.
07.30 שבע אפס שבע — עם אלכס אנסקי.
08.05 בוקר טוב ישראל — שעת אקטואליה יומית.
09.05 אילה בוקר — עם מיכל ניב.
10.55 שידורתרות 87 — פינה מיוחדת.
11.05 נכון לעכשיו — עם רפי רשף.
13.05 מקום טוב באמצע — עם אורלי יניב ויצחק בדבר.
14.05 דו רה יומי — עם רוני לנץ ודני קרפל.
15.05 מה יש — עם ארז טל.
16.05 ארבע אחר הצהריים — שעה של שירים עבריים.
16.54 באופן מילולי — פיענוח של אבשלום קור.
17.00 ערב טוב ישראל — עם דן שילון יעל דן וגוני סביר.
18.05 „יפר המורר" — מסאיון לעניני אבא ובמחון.
18.45 „בשולב" — עימות יומי בעניני השעה.
18.57 הודעות לחיילים.
19.50 „שירים מכאן" — שירים עבריים — עם שירה גרא.
19.05 מרינת ישראל נגד גון איאנון דמיאניוק — יומן מיוחד לסיקור אדוני המשפט.
20.05 „שאלות איישות" — יעקב אגמון משחק עם הבכטאי לילדכנו פיטנו. (שידור).
21.00 מבט לחרשות.
21.30 „אוניברסיטה משודרת" — בין נגזרת ליחסות (שידור).
22.05 „על הרבש ועל הכיפאל" — מבט אל אחרי אהבריים — שיר מחרת.
23.05 „כתבי היום" — מגוון יומי.

שלישי רדיו
7.4.1987

קול המוסיקה

06.02 צלילי בוקר.
07.00 בהאנה ניגוחה — הנדל: טריו סונטה אמוס 5 מס' 4 בסול מג'ור: קונצרטו לצ'לבולו 1057 בי־לה מג'ור: מוצרט: אראיה בסי פער לסטחר, ק. 340: היידן: יציאה אמוס 30 מס' 4 בפה דיאו מינור ליסט: סונטטה על נושאים מתוך תורבות אתונה בפה בסולנו ל־3 סטנתרים: ליסט: הסונטה הנגנית מס' 5.
08.00 קונצרט בוקר — בסהונבן: סונטה מס' 2 בלבלו מג'ור לסטחר ותזמורת: בלבלו: מוצרט: מוטטה בסול מינור, אמוס 167.
09.05 קונצרט בוקר — בסהונבן: מוטטה מס' 19 ק. 459 צ'ייקובסקי: מנוחה בסול מינור. אר מנ' 19 בלבלו ומסנתר: בלבלו: סוף המסנה מס' 0 בדה מינור.
11.57 מבזקים שיר.
12.00 בן הסרטיה — בסהונבן: סונטה מס' 26, בסי בסול מג'ור, אמוס 81 הפרידה. הדרוקי: לפורטרן: רביעיית מיתרים בפי 2 בשלושה פרקים (1956): שומאן: אוכבת נשים חייהן מחוור שירים.
13.05 בהאנה ניגוחה — מוצרט: קונצרטו בדו מג'ור לאבוב ולתזמורת, ק. 314: מאני מנדלסון: שלישייה בדה מינור לכנור, צ'לו ופסנתר. דריוס מיו סקרומנט, סוויטה לשני פסנתרים: מאיה סוויטה עממית ספרדית: פורה: מסכות ומחולות.
15.00 הסברה מוסיקלית — חצץ של ברג — תכנית שירת ש"ון.
16.00 מאוקמי הקונצרטים שלנו — המחוזות המסחרית של רדיו קלן נאיר בדתיגי: ליסט: קונצרטו

ויואלדי. „מחזורי יצירות" (קול המוסיקה 23.00)

בדרמיטנה.
17.30 „בן הכבר הרחוק".
18.00 „ריקוד".
19.00 „מוסיקה אחרבה עליכם" — סונטה המחיתה. „משורר. ואכר" שוסון: מאמה לכנור ותזמורת. ריימונד מגל. „מתיי" מתוך „עונות המגל" מאוליבר מסיאן (עיבוד בטוח ל"ן) ביום מסיבה מס' 1 מתוך „כרמן".
20.05 „אוניברסיטה".
20.27 מבזקים שיר.
20.50 „אמשיה" יום הרביע" — בריאנן: „אנס לוקרציה".
23.00 „מחזורי יצירות" — ויואלדי: קונצרטי לתרכבים שונים.

רשת א'

07.30 רדיו־דיקל — תכנית יומית בעברית קלה.
08.05 „חונה".
08.27 משפט ומאיבוריות — שידור חי מבניני האומה בירושלים.
09.05 צלילי בוקר — שירים עבריים.
10.30 חדשות ויומן בצרפתית.
13.45 בראש עציר — מנוע יומי לילדים ולבני נוער.
14.05 הכלבה הדעת לכל — תיכנון המשפחה מחלות מין — דיר יוסי מגנס.
15.37 משפט ומאיבוריות — שידור חי מבניני האומה בירושלים.
19.05 עיונים בפרשת השבוע.
19.30 שדרוגים לעולם.
20.05 מסכבכבכס — מירב. ר"שים. משתקי רדיו ומוסיקה לחיילים שנשארו בחוצות. עם מבני גלעד.
23.05 על הרבש ועל הכיפאל — מבט אל אחרי אהבריים — שיר מחרת.
23.05 קקר אחרה חה — עורך ומגיש רני קרפל.

רשת ג'

06.05 אוניברסיטה משודרת — פסיכולוגיה של הקריאה והבנת הנקרא — הבנת טקסט סיפורי. מרצה: ד"ר יוסף שמגון.
06.30 פוקחים עין — החדשות הראשונות של היום — עם מירב אופיר.
07.30 שבע אפס שבע — עם אלכס אנסקי.
08.00 בוקר טוב ישראל — שעת אקטואליה יומית.
09.05 אילה בוקר.
10.05 הפסקת 10 — עם מיכל ניב.
10.55 שידורתרות 87 — פינה מיוחדת.
11.05 נכון לעכשיו — עם רפי רשף.
13.05 מקום טוב באמצע — עם מלי שפירא וגבי אלדור.
14.05 דו רה יומי עם רוני לנץ ודני קרפל.
15.05 מה יש — עם ארז טל.
16.05 ארבע אחר הצהריים — שעה של שירים עבריים.
16.54 באופן מילולי — פיענוח של אבשלום קור.
17.00 ערב טוב ישראל — עם דן שילון יעל דן וגוני סביר.
18.05 „יפר המורר" — מסאיון לעניני אבא ובמחון.
18.45 „בשולב" — עימות יומי בעניני השעה.
18.57 הודעות לחיילים.
19.05 „שירים מכאן" — שירים עבריים — עם שירה גרא.
19.50 מרינת ישראל נגד גון איאנון דמיאניוק — יומן מיוחד לסיקור אדוני המשפט.
20.05 מבט לחרשות.
21.30 „אוניברסיטה משודרת" — פרקים באמיקה יהודית — מרצה: יוסף אגסי.
22.05 „על הרבש ועל הכיפאל" — מבט אל אחרי אהבריים — שיר מחרת.
23.05 משחקי לילה — בשיקום ענו.

רשת ב'

06.00 „כתבי היום" — מגוון יומי.
14.06 „לראות אז לראות" — יומן חדשות לחרבות ולאמנות.
15.05 „תוצרת הארץ" — שירים
16.55 „קראני ספר" — קוראים מליצים.
17.05 „יומן כלכלה.
17.30 על מספרים ואנשים — מגוין המשק החברה.
18.06 „יש שאלות" — עורך ומנחה איתן אלמוג.
18.45 דוים בספורט.
19.00 „דוים הזה".
19.35 „מוסף לעניני צבא וביטחון".
20.05 „מבט לעולקלור" — „לאור הזכרונות" — עם המשורר אורנן אלמוג.
21.05 „המושבה פרחת" — לקט רומנסות ושירי־עם ספרדיים.
22.05 „מתפשים את המסמרי" מנחה: משה סיטון.
00.15 „בימה וסיפ" — לקט קטעים מתוך מחזות מוסיקליים ותיאטרון.

גלי צהל

06.05 אוניברסיטה משודרת — האנוסטיבון נצרות ליהודות — התפוות המונות של האנוסים. מרצה: יוסף קפלן.
06.30 „מקומים עין" — החדשות הראשונות של היום — עם מירב אופיר.
07.30 שבע אפס שבע — עם אלכס אנסקי.
08.05 בוקר טוב ישראל — שעת אקטואליה יומית.
09.05 אילה בוקר — עם מיכל ניב.
10.55 שידורתרות 87 — פינה מיוחדת.
11.05 נכון לעכשיו — עם רפי רשף.
13.05 מקום טוב באמצע — עם אורלי יניב ויצחק בדבר.
14.05 דו רה יומי — עם רוני לנץ ודני קרפל.
15.05 מה יש — עם ארז טל.
16.05 ארבע אחר הצהריים — שעה של שירים עבריים.
16.54 באופן מילולי — פיענוח של אבשלום קור.
17.00 ערב טוב ישראל — עם דן שילון יעל דן וגוני סביר.
18.05 „יפר המורר" — מסאיון לעניני אבא ובמחון.
18.45 „בשולב" — עימות יומי בעניני השעה.
18.57 הודעות לחיילים.
19.50 „שירים מכאן" — שירים עבריים — עם שירה גרא.
19.05 מרינת ישראל נגד גון איאנון דמיאניוק — יומן מיוחד לסיקור אדוני המשפט.
20.05 „שאלות איישות" — יעקב אגמון משחק עם הבכטאי לילדכנו פיטנו. (שידור).
21.00 מבט לחרשות.
21.30 „אוניברסיטה משודרת" — בין נגזרת ליחסות (שידור).
22.05 „על הרבש ועל הכיפאל" — מבט אל אחרי אהבריים — שיר מחרת.
23.05 „כתבי היום" — מגוון יומי.

רביעי רדיו
8.4.1987

קול המוסיקה

06.02 „צלילי בוקר".
07.00 „בהאנה ניגוחה".
09.00 „קונצרט בוקר" — צ'יקובסקי: סימפוניה „פטרה", דבוראנקו מר צטו בדו מג'ור. בטהובן: קונצרטו מס' 4 בסול מג'ור. בטהובן: קונצרטו לכנור ותזמורת ביתה. „הקלמה מארי", מוסיקה לפמוזה ירדנה אלוטין: מוטטה לסטחר מסיבלים: המיסה פוניה מס' 7 אמוס 105 דרמנזה.
11.57 „מבשרים שיר".
12.00 „אמנים באולם" — אמנון אמיר — קלרינט/סרים הרסון — ויולה/ליינון — סמטחר נ. בדון: 8 קטעים, אמוס 83 הרמנזה: סונטה (1939) קרסנס: סונטה, אמוס 167.
13.05 „בהאנה ניגוחה" — ברוביני: הפתיחה „לי באבה" מסר קרב: ליזט: „הסר מבנדר". פתיחה ומערכה ראשונה יוהנו שטראוס: אינטרמצו. הולק „אלף לילה ולילה" ראבל: „שהרזה". מחוור שירים רימסקי־קורסקוב. „שהר רזרד", סיטה: סימפוניה אמוס 35 (על פי „אלף לילה ולילה").
15.00 „מוסיקה ויזה" — ראשונה בסדרת תכניות המוזיקולוגיות לעיצרות בן הסורות הביצלאמני של מלחינים הנמכבים ע"י אונסקו, פאריס 1986: בלוגייה מלכן ויזוהב: אלינה נוסקה. ב. אר־ה־ב מרטון בוכוטיבקה. הפסתת לשירים" 3. אר־ה־ב של מאוליר. „אינטרמצו".
16.00 „קונצרט מהקלטות הזמורת הסימפונית יים רשה"ש יעקב גלבוע: „סמיה", 4 שירים של רחל סרסנס: קונצרטו מס' 4 לסטחר ותזמורת סיזאר פרנק: סימפוניה

מנרי רודן. „קונצרט הסיידרה הסמולרלה" (מי 20.30)

הנדרלאנים של האמה ה־16.
18.00 מוסיקה קלאסית קלה.
20.05 אינטרלוד — רצף מוסיקלי.
20.27 מבזקים שיר.
20.30 קונצרט הסיידרה הסמולה — מנרי רודן, מנרי קראנון, מצגה: מנרי נאוו לאוסולד מוצרט: חיזונת אב רים. סימפוניה ברה מג'ור לתזמורת קטרית עם תיבת נגינה וחמת חלילים: זבה אנרגנה ורדוגרו זוה: ג'יל לוילה וזמורתו: יוזף שטראוס הבזק: שני פלקות: פנינה: הוראיות עם בושא קומי לכנור ותזמורת: צ'יקובסקי: לקט מתוך המוסיקה לבלט מסגת הנוגוים.
21.05 מפגש.
22.00 אחבוחא — שידור חי מאולם יפקא בירושלים עם מנאל גרוב: צלו/ אליקום ולצמן — כנור: באר: מהיבה מס' 1 בסול מג'ור 1067 ביי־בו ראבל: דואו לכנור ובלו: קוראי: סונטה לצ'לו מזלו, אמוס 8.
17.30 דשן של צלילים — מגוון מוסיקלי — היין שליישיית בסול מג'ור. לכנור, ויולה, ובלו. סונטה לפסנתר ברה־מג'ור: סונטה לכנור ובלו: קוראי: סונטה לצ'לו מזלו, אמוס 8.
18.00 „שיחת חצות" — עם אלכס אנסקי.
06.30 פוקחים עין — החדשות הראשונות של היום — עם מירב אופיר.
07.30 שבע אפס שבע — עם אלכס אנסקי.
08.05 בוקר טוב ישראל — שעת אקטואליה יומית.
09.05 אילה בוקר — עם מיכל ניב.
10.55 שידורתרות 87 — פינה מיוחדת.
11.05 נכון לעכשיו — עם יוסי עבאדי.
13.05 מקום טוב באמצע — עם אורלי יניב ויצחק בדבר.
14.05 דו רה יומי — עם רוני לנץ ודני קרפל.
15.05 מה יש — עם ארז טל.
16.05 ארבע אחר הצהריים — שעה של שירים עבריים.
16.54 באופן מילולי — פיענוח של אבשלום קור.
17.00 ערב טוב ישראל — עם דן שילון יעל דן וגוני סביר.
18.05 „יפר המורר" — מסאיון לעניני אבא ובמחון.
18.45 „בשולב" — עימות יומי בעניני השעה.
18.57 הודעות לחיילים.
19.50 „שירים מכאן" — שירים עבריים — עם שירה גרא.
19.05 מרינת ישראל נגד גון איאנון דמיאניוק — יומן מיוחד לסיקור אדוני המשפט.
20.05 „שאלות איישות" — יעקב אגמון משחק עם הבכטאי לילדכנו פיטנו. (שידור).
21.00 מבט לחרשות.
21.30 „אוניברסיטה משודרת" — בין נגזרת ליחסות (שידור).
22.05 „על הרבש ועל הכיפאל" — מבט אל אחרי אהבריים — שיר מחרת.
23.05 „כתבי היום" — מגוון יומי.

חמישי רדיו
9.4.1987

קול המוסיקה

06.02 צלילי בוקר.
07.00 בהאנה ניגוחה.
09.00 קונצרט בוקר — סיבליוס: פינלנדיה טוניטה מבלאס ומלי סנה: קונצרטו לכנור ותזמורת בה־מינור לכנור ומסנתר. אופוס 47 קרינר.
11.57 מבזקים שיר.
12.00 מאוצר המרטיה — באך: פתיחה צרפתית. בטהובן: סונטה בלה מג'ור לכנור ומסנתר. אופוס 12: אוסוס 5.
13.05 בהאנה ניגוחה מישל קוטה: קונצרטו קומי מס' 25 בלבי כנר רוח. חליל, וויולה ובאסון קונטי: נאוו לאוסולד מוצרט: חיזונת אב רים. סימפוניה ברה מג'ור לתזמורת קטרית עם תיבת נגינה וחמת חלילים: זבה אנרגנה ורדוגרו זוה: ג'יל לוילה וזמורתו: יוזף שטראוס הבזק: שני פלקות: פנינה: הוראיות עם בושא קומי לכנור ותזמורת: צ'יקובסקי: לקט מתוך המוסיקה לבלט מסגת הנוגוים.
15.00 מפגש.
16.00 אחבוחא — שידור חי מאולם יפקא בירושלים עם מנאל גרוב: צלו/ אליקום ולצמן — כנור: באר: מהיבה מס' 1 בסול מג'ור 1067 ביי־בו ראבל: דואו לכנור ובלו: קוראי: סונטה לצ'לו מזלו, אמוס 8.
17.30 דשן של צלילים — מגוון מוסיקלי — היין שליישיית בסול מג'ור. לכנור, ויולה, ובלו. סונטה לפסנתר ברה־מג'ור: סונטה לכנור ובלו: קוראי: סונטה לצ'לו מזלו, אמוס 8.
18.00 אנתולוגיה בצליל — מוסיקה קלילית חילונית בספרד. בתפת הנדרלאנים של האמה ה־16.
19.00 מוסיקה קלאסית קלה.
20.05 אינטרלוד — רצף מוסיקלי.
20.27 מבזקים שיר.
20.30 קונצרט הסיידרה הסמולה — פרנס יים רשה"ש שידור ישיר מהדן הנרי קראנון, מצגה: מנרי נאוו לאוסולד מוצרט: חיזונת אב רים. סימפוניה ברה מג'ור לתזמורת קטרית עם תיבת נגינה וחמת חלילים: זבה אנרגנה ורדוגרו זוה: ג'יל לוילה וזמורתו: יוזף שטראוס הבזק: שני פלקות: פנינה: הוראיות עם בושא קומי לכנור ותזמורת: צ'יקובסקי: לקט מתוך המוסיקה לבלט מסגת הנוגוים.
22.30 קראני ספר — קוראים ממליצים.
23.05 מקום אחר.
23.55 „שיחת חצות" — עם עוריה רפורמה.
00.05 צימרי לילה קלאסית — עם ארי פרקלן.
02.05 לא רוצים לישון — פירים עבריים.
05.05 צלילי בוקר־FM — שיחור חי מבניני האומה בירושלים.
06.27 שיחת האומה — עם אבנר הגרל.
07.05 „מבכבכבכס — מירב. ר"שים. משתקי רדיו ומוסיקה לחיילים שנשארו בחוצות — עם מבני גלעד.
08.05 אוניברסיטה משודרת — האנוסטיבון נצרות ליהודות — התפוות המונות של האנוסים. מרצה: יוסף קפלן.
08.30 „מקומים עין" — החדשות הראשונות של היום — עם מירב אופיר.
09.30 שבע אפס שבע — עם אלכס אנסקי.
10.05 בוקר טוב ישראל — שעת אקטואליה יומית.
11.05 „בכל לעכשיו" — עם רפי רשף.
13.05 „תוצרת הארץ" — שירים
16.55 „קראני ספר" — קוראים מליצים.
17.05 „יומן כלכלה.
17.30 על מספרים ואנשים — מגוין המשק החברה.
18.06 „יש שאלות" — עורך ומנחה איתן אלמוג.
18.45 דוים בספורט.
19.00 „דוים הזה".
19.35 „מוסף לעניני צבא וביטחון".
20.05 „מבט לעולקלור" — „לאור הזכרונות" — עם המשורר אורנן אלמוג.
21.05 „המושבה פרחת" — לקט רומנסות ושירי־עם ספרדיים.
22.05 „מתפשים את המסמרי" מנחה: משה סיטון.
00.15 „בימה וסיפ" — לקט קטעים מתוך מחזות מוסיקליים ותיאטרון.

גלי צהל

06.05 אוניברסיטה משודרת — האנוסטיבון נצרות ליהודות — התפוות המונות של האנוסים. מרצה: יוסף קפלן.
06.30 „מקומים עין" — החדשות הראשונות של היום — עם מירב אופיר.
07.30 שבע אפס שבע — עם אלכס אנסקי.
08.05 בוקר טוב ישראל — שעת אקטואליה יומית.
09.05 אילה בוקר — עם מיכל ניב.
10.55 שידורתרות 87 — פינה מיוחדת.
11.05 נכון לעכשיו — עם רפי רשף.
13.05 מקום טוב באמצע — עם אורלי יניב ויצחק בדבר.
14.05 דו רה יומי — עם רוני לנץ ודני קרפל.
15.05 מה יש — עם ארז טל.
16.05 ארבע אחר הצהריים — שעה של שירים עבריים.
16.54 באופן מילולי — פיענוח של אבשלום קור.
17.00 ערב טוב ישראל — עם דן שילון יעל דן וגוני סביר.
18.05 „יפר המורר" — מסאיון לעניני אבא ובמחון.
18.45 „בשולב" — עימות יומי בעניני השעה.
18.57 הודעות לחיילים.
19.50 „שירים מכאן" — שירים עבריים — עם שירה גרא.
19.05 מרינת ישראל נגד גון איאנון דמיאניוק — יומן מיוחד לסיקור אדוני המשפט.
20.05 „שאלות איישות" — יעקב אגמון משחק עם הבכטאי לילדכנו פיטנו. (שידור).
21.00 מבט לחרשות.
21.30 „אוניברסיטה משודרת" — בין נגזרת ליחסות (שידור).
22.05 „על הרבש ועל הכיפאל" — מבט אל אחרי אהבריים — שיר מחרת.
23.05 „כתבי היום" — מגוון יומי.

שחמט

בעיות וסיומים

בעיות חשבון

מפתח טוב ותוכן מודרני בדו־מסעית (5384).

הכלים הפועלים במע׳ עוד חזקים לעורכת המוצא שלהם (5385).

5384. ו׳.מ. ריוס
ארה״ב 1985
פרס שלישי

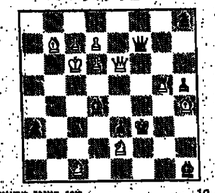

מט בשני מסעות

5385. מיכאל מקדוואל
בריטניה
מקורית
Michael Mcdowell
Great Britain
(Original)

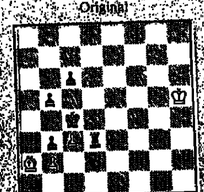

אליפות פתוחה לנערי

מגן ראשון. תחילה: אפולה, יתוך אלישע. פתיחה לנערי עד 12 (חיצי) מעל־פי הפעל בבעלותה. תחרות תערוכה מרה־ים ע״ר־חשיבי ראשל״צ (סבוס, ארד, לוגן). כמו כן יוערכו מלאכת הפעל בעמודים שיוצר מאיירים ברמת השקל שמנה. לעומת התחרות בשלמה, השתמש בחרבות חיתוך, קרקליא, תיקון מלאכה, עיון מן עשים מכשירים לאורעים. לאה, אבל אמרים. בלבד, עלי 08/2/94 14 (מרים קרקיר בל). 08/2/94 14 ראשונה. שמחה חקבה ושמחי הכלות.

שנרר מלכה

אילוי אלגנט. השתמש רב־תאגון. ביחידה יתרון שמילמן. מעמק בחיים אלת בגיר שבא. ואם גורלו בראש החתרות. לחרות אירגה אלוף. יש באולה: מלי. שתמנאים. יתרשבנה. לסוגים מסמלמן. תחנו. ויגיל. שרוני. לסוף מאיגל. שרוני. ח״ל. הוא תקוות הקמת מבחרוני. ויש הרואים בו את מתרוגת בעיות לקסנרוב. בתחנות בריטיאוויק. בזוה אילולה. נצאת בגורון. משמעת בקרקיע שמחמנים נדעים. לחוג אחד מצמחמוהיו מאיגל בתחרות זו. המשחק חחל. בתנוח הקלרות. ריטיון כמי שעיתון שרוני נגד קסנרוב. במשחק שהצגנו למעי שבוגים בבחוד זה. ממין שרבי אמנים אנם מאחרים בחנוה הקלרות בעל הוחה קשיחה. השחר מבוצע שרשרת של רגלים על תעזונות הלבנות תבוצעת את בין הסרנגות הלבנות עלו. אן לשורנו. יש תביית הסתרות. בנוח ו׳ בסי שנראה לחיו.

חנות מקלדות
לגן. מסרוקן. שחור שורט
ריקיאוויק 1987

1. ד4, d5 2. c4, e6 3. נc3, נf6 4. נf3, c6 5. ג4, ג6 6. ג3, ג5 7. ג2, ג2 8. נe5, נbd7 9. נxf7, נxe5 10. dxe5, נg4 11. נd2, נxf2 12. נxf2, ג4+ 13. נd2, ג5 14. נf3, ג4+ 15. נd2, ג5 16. נf3, ג4+ 17. נd2, ג5 18. נf3, ג4+ 19. נd2, ג5 20. נf3, ג4+ 21. נd2, ג5 22. נf3, ג4+ 23. נd2, ג5 24. נf3, ג4+